



ยุทธศาสตร์การพัฒนาขององค์กรปกครองส่วนท้องถิ่น

(พ.ศ.๒๕๖๖-๒๕๗๐)

องค์การบริหารส่วนตำบลบึงกระจับ

อำเภอวิเชียรบุรี จังหวัดเพชรบูรณ์

# ส่วนที่ ๑

## สภาพทั่วไปและข้อมูลพื้นฐาน

### (๑) ด้านกายภาพ

#### ๑.๑ ที่ตั้งของหมู่บ้านหรือชุมชนหรือตำบล

ตำบลบึงกระจับ มีประวัติความเป็นมาพอสังเขปดังนี้ จากเดิมเป็นที่ราบลุ่มน้ำไหลหลากท่วมถึงในฤดูฝน มีแม่น้ำป่าสักเป็นแนวกันระหว่างตำบลสามแยกและตำบลบึงกระจับ ด้านทิศเหนือและทิศตะวันออกเป็นเนินสูงมีป่าไม้เหมาะที่จะปลูกข้าวโพดและพืชไร่ เมื่อประมาณ พ.ศ.๒๔๘๙ ผู้ใหญ่บ้านในตำบลทำโรงทำหนึ่งได้จดทะเบียนขึ้นเป็นทุ่งเลี้ยงสัตว์ ต่อมาเมื่อปี ๒๕๐๑ มีราษฎรจากภาคอีสาน ๓ ครอบครัว คือพ่อหนู ยู่ไรสง พ่อพุด หยุไรสง และพ่อเป้า จันทะจร อพยพมาอยู่ที่เนินหนองสะแก ห่างจากบึงกระจับประมาณร้อยไร่ ลึกไม่น้อยกว่า ๓ เมตร

บึงกระจับมีตำนานเล่าว่า บึงแห่งนี้มีน้ำมากในฤดูฝนและน้ำขุดแห้งในฤดูแล้ง จะมีฝูงสัตว์ป่าลงมากินน้ำกันมากชาวบ้านเห็นฝูงกามาจับตามต้นไม้ เมื่อมองเห็นจึงเรียกว่า “บึงกาจับ” และต่อมาจึงเพี้ยนมาเป็นบึงกระจับ หรือบ้าน “บึงกระจับ” นั่นเอง

อีกสันนิษฐานหนึ่งว่า “กระจับ” ซึ่งเป็นพืชน้ำชนิดหนึ่งว่ากระจับซึ่งเป็นพืชน้ำที่มีลักษณะเหมือนเขาควย แต่ไม่น่าจะใช่พืชน้ำชนิดนี้ เพราะไม่เคยมีพืชชนิดนี้มาก่อน จึงสันนิษฐานที่มาของกาจับมากกว่า เพราะเมื่อได้มีการขุดลอกบึงกระจับจะพบซากโครงกระดูกสัตว์ป่าจำนวนมาก เช่น กระดูกช้าง, เก้ง, กวาง, หมูป่า, จระเข้, ควายน้ำ, วัวป่ามากมาย ซากสัตว์ต่างๆ ที่พบเหล่านี้อาจมีอายุนับพันๆ ปี มาก่อน

#### ๑.๑.๑ ที่ตั้งของหมู่บ้านในเขตตำบลบึงกระจับ ประกอบด้วย

หมู่ที่	ชื่อหมู่บ้าน
๑	บ้านเกาะบรเพ็ด
๒	บ้านเกาะบรเพ็ด
๓	บ้านโคกปรือ
๔	บ้านบึงกระจับ
๕	บ้านบึงกระจับ
๖	บ้านวังทอง
๗	บ้านระนามสวนหมาก
๘	บ้านเตาถ่าน
๙	บ้านโคกสามัคคี
๑๐	บ้านเกาะบรเพ็ด

### แผนที่ตั้งของหมู่บ้านตำบลบึงกระจับ อำเภอวิเชียรบุรี จังหวัดเพชรบูรณ์

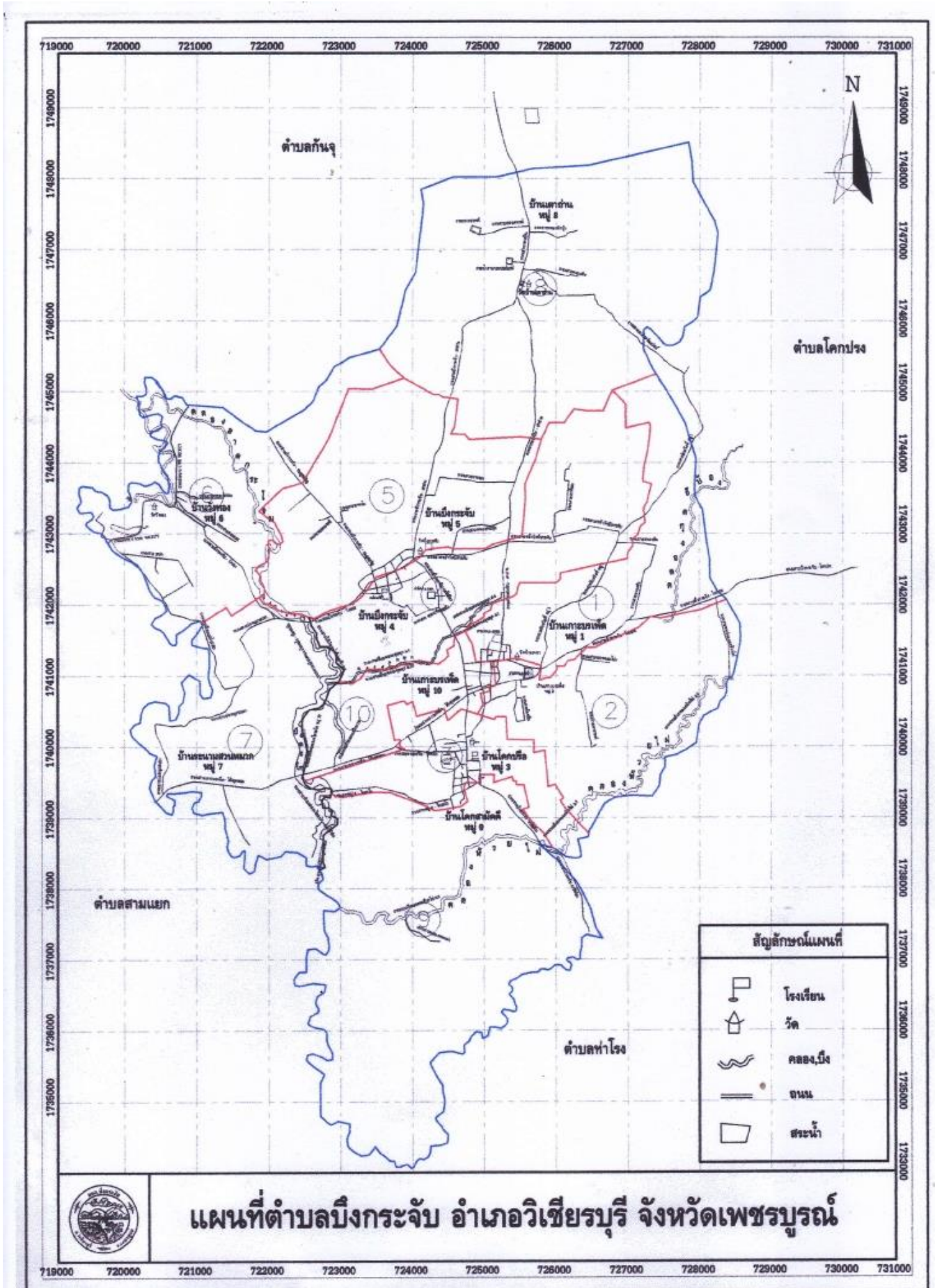

## ๑.๒ ลักษณะภูมิประเทศ

**ภูมิประเทศ** พื้นที่ส่วนใหญ่เป็นที่ราบและที่ราบสูง มีภูเขาบางส่วน มีแม่น้ำป่าสักไหลผ่านทางทิศตะวันตก ในฤดูฝนมักเกิดน้ำท่วมฉับพลันในพื้นที่ไร่นาและหมู่บ้าน ได้แก่ หมู่ ๒ บ้านเกาะบรเพ็ด , หมู่ ๓ บ้านโคกปรือ , และหมู่ ๙ บ้านโคกสามัคคี และบางพื้นที่เป็นที่ราบสูง เป็นภูเขาบางส่วน ในฤดูแล้งมีความแห้งแล้งเนื่องจากแหล่งน้ำธรรมชาติ กักเก็บน้ำไม่อยู่ แหล่งน้ำยังขาดฝายกักเก็บน้ำหรือฝายชะลอน้ำหลายจุด

## ๑.๓ ลักษณะภูมิอากาศ มี ๓ ฤดู

- ฤดูร้อน เดือน มีนาคม – มิถุนายน
- ฤดูฝน เดือน กรกฎาคม – ตุลาคม
- ฤดูหนาว เดือน พฤศจิกายน – กุมภาพันธ์

## ๑.๔ ลักษณะของดิน

ดินมีลักษณะดินเป็นดินร่วนปนดินเหนียว ดินยังมีความอุดมสมบูรณ์ เหมาะแก่การทำเกษตร

## ๑.๕ ลักษณะของแหล่งน้ำ

แหล่งน้ำที่สร้างขึ้น

- ◆ ฝาย ๒๓ แห่ง
- ◆ สระน้ำ ๑๕ แห่ง
  - หมู่ที่ ๑ สระวัว ๑, สระวัว ๒ (โคกข้าวสาร ๑,๒),สระหนองหว่า
  - หมู่ที่ ๓ สระลงจอบ (ในวัด),สระหลังโรงเรียน,สระหนองปรือ หมู่ที่ ๓
  - หมู่ที่ ๕ สระที่ทำเล,สระวัด
  - หมู่ที่ ๗ สระน้ำสาธารณประโยชน์ (บริเวณบ้านผู้ใหญ่สมพงษ์)
  - หมู่ที่ ๘ สระวัด,สระดอยสวรรค์,สระลูกใต้,สระ SML,สระลูกกลาง
  - หมู่ที่ ๙ สระตาฟู
- ◆ มีแหล่งน้ำธรรมชาติ ลำคลองธรรมชาติ ๑๔ แห่ง
  - หมู่ที่ ๑ คลองกุดอีบ้อง,คลองแห่ว
  - หมู่ที่ ๒ คลองห้วยไผ่,คลองกุดอีบ้อง
  - หมู่ที่ ๓ คลองห้วยไผ่,คลองไต่ตะโก
  - หมู่ที่ ๔ คลองลุ่มพุก,ไต่ตะโก (ตอนบน)
  - หมู่ที่ ๕ คลองตาเฮง
  - หมู่ที่ ๖ คลองแค,คลองบัวงาม,คลองปึกหวาย,คลองไผ่งาม,คลองลาดกระโจม
  - หมู่ที่ ๗ คลองไต่ตะโก
  - หมู่ที่ ๘ คลองหิน
  - หมู่ที่ ๙ คลองน้ำดำ,คลองไผ่ขวาง,คลองห้วยไผ่
  - หมู่ที่ ๑๐ คลองลุ่มพุก,คลองปึกหวาย
- ◆ สระน้ำที่เกิดขึ้นเองจากธรรมชาติ ๓ แห่ง
  - หมู่ที่ ๑ สระหนองหว่า,สระหนองเพชร
  - หมู่ที่ ๓ สระหนองปรือ

- ◇ บึงที่เกิดขึ้นเองจากธรรมชาติ ๑ แห่ง
  - หมู่ที่ ๕ บึงกระจับ
- ◇ แม่น้ำที่สำคัญ
  - แม่น้ำป่าสักไหลผ่าน หมู่ที่ ๖,๗,๘

### ๑.๕ ลักษณะของไม้และป่าไม้

ในเขตตำบลบึงกระจับ เป็นป่าที่มีลูกไม้ขนาดกลางขึ้นอยู่ทั่วไป เช่น ไม้แดง ไม้ประดู่ ไม้สัก กระพุ่มนา ต้นคูณ มะขาม ต้นหว้า ต้นจาม แคนา ชีเหล็ก มีสัตว์ป่ามีขนาดเล็กอาศัยอยู่ เช่น งู นก กระรอก ฯลฯ สภาพพื้นที่ป่า มีสภาพเหมาะสมที่จะจัดทำป่าอาหารชุมชน

## (๒) ด้านการเมือง/การปกครอง

### ๒.๑ เขตการปกครอง

องค์การบริหารส่วนตำบลบึงกระจับ ได้รับการยกฐานะจากสภาตำบลเป็นองค์การบริหารส่วนตำบลตามประกาศกระทรวงมหาดไทย เมื่อปี พ.ศ. ๒๕๓๙ พื้นที่ตั้งอยู่ทางทิศเหนือของอำเภอวิเชียรบุรีอยู่ห่างจากอำเภอวิเชียรบุรี ประมาณ ๑๑ กิโลเมตร ห่างจากศาลากลางจังหวัดเพชรบูรณ์ ๑๐๐ กิโลเมตร โดยมีอาณาเขตติดต่อตำบลต่าง ๆ ดังนี้

ทิศเหนือ	ติดต่อกับตำบลกันจุก	อำเภอบึงสามพัน	จังหวัดเพชรบูรณ์
ทิศใต้	ติดต่อกับตำบลท่าโรง	อำเภอวิเชียรบุรี	จังหวัดเพชรบูรณ์
ทิศตะวันออก	ติดต่อกับตำบลโคกปรัง	อำเภอวิเชียรบุรี	จังหวัดเพชรบูรณ์
ทิศตะวันตก	ติดต่อกับตำบลสามแยก	อำเภอวิเชียรบุรี	จังหวัดเพชรบูรณ์

๒.๒ เนื้อที่ องค์การบริหารส่วนตำบลบึงกระจับ มีพื้นที่ประมาณ ๗๔.๖๑ ตารางกิโลเมตร หรือ ๔๖,๖๓๑.๒๕ ไร่

๒.๓ จำนวนหมู่บ้านทั้งหมด ๑๐ หมู่บ้าน ตั้งแต่หมู่ที่ ๑-๑๐ อยู่ในเขตองค์การบริหารส่วนตำบลบึงกระจับ แบ่งเขตการปกครอง คือ

หมู่ที่ ๑ บ้านเกาะบรเพ็ด	ผู้ใหญ่บ้าน ชื่อ นางสุภาภรณ์ กันทา
หมู่ที่ ๒ บ้านเกาะบรเพ็ด	ผู้ใหญ่บ้าน ชื่อ นายสมจิตร จันธรรมมา
หมู่ที่ ๓ บ้านโคกปรือ	ผู้ใหญ่บ้าน ชื่อ นายวน สีเที่ยง
หมู่ที่ ๔ บ้านบึงกระจับ	กำนันตำบลบึงกระจับ ชื่อ นายชำ ฤนนอก (๑ ก.พ.๒๕๖๖)
หมู่ที่ ๕ บ้านบึงกระจับ	ผู้ใหญ่บ้าน ชื่อ นายสมหมาย ทองสนธิ์
หมู่ที่ ๖ บ้านวังทอง	อดีตกำนัน ชื่อ นายสิงห์ ศรสุนทร (ลาออก)
หมู่ที่ ๗ บ้านระนามสวนหมาก	ผู้ใหญ่บ้าน ชื่อ นายสมพงษ์ โรจนทงค์
หมู่ที่ ๘ บ้านเตาถ่าน	ผู้ใหญ่บ้าน ชื่อ นายจรรยาค์ อินทรีย์
หมู่ที่ ๙ บ้านโคกสามัคคี	ผู้ใหญ่บ้าน ชื่อ นายเสาร์ กลิ่งกลางดอน
หมู่ที่ ๑๐ บ้านเกาะบรเพ็ด	ผู้ใหญ่บ้าน ชื่อ นายสมหมาย นาชัยเวช

## ๒.๔ ด้านการเมือง การบริหาร

### คณะผู้บริหารองค์การบริหารส่วนตำบลบึงกระจับ

๑. นายสมัย ศรสุรินทร์	นายกองค์การบริหารส่วนตำบลบึงกระจับ
๒. นายแก้ว กิรัมย์	รองนายกองค์การบริหารส่วนตำบลบึงกระจับ
๓. นายบุญเกิด คำวันสา	รองนายกองค์การบริหารส่วนตำบลบึงกระจับ
๔. นางบัวผัน สุราช	เลขานุการนายกองค์การบริหารส่วนตำบลบึงกระจับ

### สภาองค์การบริหารส่วนตำบลบึงกระจับ

๑. นายอาทิตย์ โภยกทา	ประธานสภาองค์การบริหารส่วนตำบลบึงกระจับ หมู่ที่ ๖
๒. นายประจวบ ชัยสุริยงค์	รองประธานสภาองค์การบริหารส่วนตำบลบึงกระจับ หมู่ที่ ๘
๓. นายประจักษ์ พวงศรี	สมาชิกสภาองค์การบริหารส่วนตำบลบึงกระจับ หมู่ที่ ๑
๔. นางละมุล คงเจริญ	สมาชิกสภาองค์การบริหารส่วนตำบลบึงกระจับ หมู่ที่ ๒
๕. นายพรชัย ก้านขุนทด	สมาชิกสภาองค์การบริหารส่วนตำบลบึงกระจับ หมู่ที่ ๓
๖. นายสุพรรณ ขาวฉ้อ	สมาชิกสภาองค์การบริหารส่วนตำบลบึงกระจับ หมู่ที่ ๔
๗. นายก้องฟ้า พรหมจันทร์	สมาชิกสภาองค์การบริหารส่วนตำบลบึงกระจับ หมู่ที่ ๕
๘. นายอุทัย กั่นกลางดอน	สมาชิกสภาองค์การบริหารส่วนตำบลบึงกระจับ หมู่ที่ ๙
๙. นางพัชชลา คำสอนทา	สมาชิกสภาองค์การบริหารส่วนตำบลบึงกระจับ หมู่ที่ ๑๐
๑๐. นายดาวรุ่ง อินพักหัน	เลขานุการสภาองค์การบริหารส่วนตำบลบึงกระจับ หมู่ที่ ๗

พนักงานส่วนตำบล ลูกจ้างประจำ พนักงานจ้างตามภารกิจ พนักงานจ้างทั่วไป จ้างเหมาทั่วไป

พนักงานส่วนตำบล ๑๐ คน , ลูกจ้างประจำ ๑ คน , และพนักงานจ้างตามภารกิจ ๑๕ คน , พนักงานจ้างทั่วไป ๘ คน , จ้างเหมาทั่วไป ๑๕ คน รวมทั้งสิ้น ๔๙ คน แยกเป็น

**สำนักงานปลัด**

- ★ ข้าราชการ จำนวน ๓ คน - ปลัดองค์การบริหารส่วนตำบล (ว่าง)
- รองปลัดองค์การบริหารส่วนตำบล ๑ คน
- (รักษาราชการแทน ปลัดองค์การบริหารส่วนตำบล)
- หัวหน้าสำนักงานปลัด ๑ คน
- เจ้าพนักงานธุรการ ๑ คน
- ★ พนักงานจ้างตามภารกิจ ๕ คน - ผู้ช่วยนักวิเคราะห์นโยบายและแผน ๑ คน
- ผู้ช่วยนักวิชาการประชาสัมพันธ์ ๑ คน
- ผู้ช่วยนักทรัพยากรบุคคล ๑ คน
- ผู้ช่วยนักจัดการงานทั่วไป ๑ คน
- ผู้ช่วยเจ้าพนักงานธุรการ ๑ คน
- ★ พนักงานจ้างทั่วไป จำนวน ๕ คน - นักการภารโรง ๑ คน
- พนักงานจ้างทั่วไป (สำนักงาน) ๑ คน
- พนักงานจ้างทั่วไป (งานป้องกันฯ) ๓ คน
- ★ จ้างเหมาบริการ จำนวน ๓ คน - จ้างเหมาบริการ ๓ คน

**กองคลัง**

- ★ ข้าราชการ จำนวน ๓ คน - ผู้อำนวยการกองคลัง ๑ คน
- นักวิชาการพัสดุ ๑ คน
- นักวิชาการจัดเก็บรายได้ ๑ คน
- ★ พนักงานจ้างตามภารกิจ ๕ คน - ผู้ช่วยนักวิชาการคลัง ๑ คน
- ผู้ช่วยเจ้าพนักงานการเงินและบัญชี ๑ คน
- ผู้ช่วยเจ้าพนักงานจัดเก็บรายได้ ๑ คน
- ผู้ช่วยเจ้าพนักงานพัสดุ ๑ คน
- ผู้ช่วยนักวิชาการการเงินและบัญชี ๑ คน
- ★ จ้างเหมาบริการ จำนวน ๑ คน - จ้างเหมาบริการ ๑ คน

**กองช่าง**

- ★ ข้าราชการ จำนวน ๑ คน - ผู้อำนวยการกองช่าง (ว่าง)
- นายช่างโยธาชำนาญงาน ๑ คน
- (รักษาราชการแทน ผู้อำนวยการกองช่าง)
- ★ ลูกจ้างประจำ จำนวน ๑ คน - พนักงานสูบน้ำ (ม.๖) ๑ คน
- ★ พนักงานจ้างตามภารกิจ ๒ คน - ผู้ช่วยวิศวกรโยธา ๑ คน
- ผู้ช่วยเจ้าหน้าที่ธุรการ ๑ คน
- ★ พนักงานจ้างทั่วไป จำนวน ๑ คน - พนักงานจ้างทั่วไป (งานไฟฟ้า) ๑ คน
- ★ จ้างเหมาบริการ จำนวน ๓ คน - จ้างเหมาบริการ (สำนักงาน) ๑ คน
- จ้างเหมาบริการ (งานไฟฟ้า) ๑ คน
- จ้างเหมาบริการ (ดูแลสวน) ๑ คน

**กองการศึกษา ศาสนา และวัฒนธรรม**

- ★ ข้าราชการ จำนวน ๑ คน - ผู้อำนวยการกองการศึกษาฯ (ว่าง)  
 - รองปลัดองค์การบริหารส่วนตำบล  
 (รักษาราชการแทน ผู้อำนวยการกองการศึกษาฯ)  
 - ครูผู้ดูแลเด็ก ๑ คน
- ★ พนักงานจ้างตามภารกิจ ๒ คน - ผู้ช่วยครูผู้ดูแลเด็ก ๒ คน
- ★ พนักงานจ้างทั่วไป จำนวน ๒ คน - พนักงานจ้างทั่วไป (สำนักงาน) ๑ คน  
 - พนักงานจ้างทั่วไป (ศพด.) ๑ คน
- ★ จ้างเหมาบริการ จำนวน ๓ คน - จ้างเหมาบริการ ๓ คน

**กองสวัสดิการสังคม**

- ★ ข้าราชการ จำนวน - คน - ผู้อำนวยการกองสวัสดิการสังคม (ว่าง)  
 - หัวหน้าสำนักปลัด  
 (รักษาราชการแทน ผู้อำนวยการกองสวัสดิการ)
- ★ พนักงานจ้างตามภารกิจ ๑ คน - ผู้ช่วยนักพัฒนาชุมชน ๑ คน
- ★ พนักงานจ้างทั่วไป จำนวน ๑ คน - พนักงานจ้างทั่วไป ๑ คน
- ★ จ้างเหมาบริการ จำนวน ๑ คน - จ้างเหมาบริการ ๑ คน

**กองสาธารณสุข และสิ่งแวดล้อม**

- ★ ข้าราชการ จำนวน - คน - ผู้อำนวยการกองสาธารณสุขฯ (ว่าง)  
 - หัวหน้าสำนักปลัด  
 (รักษาราชการแทน ผู้อำนวยการกองสาธารณสุขฯ)
- ★ พนักงานจ้างทั่วไป จำนวน ๒ คน - พนักงานจ้างทั่วไป ๒ คน
- ★ จ้างเหมาบริการ จำนวน ๔ คน - จ้างเหมาบริการ (สำนักงาน) ๑ คน  
 - จ้างเหมาบริการ (กู้ชีพ) ๕ คน



## (๓) ประชากร

## ๓.๑ ข้อมูลเกี่ยวกับจำนวนประชากร

หมู่ที่	ชื่อหมู่บ้าน	จำนวนครัวเรือน	จำนวนประชากร (ทั้งหมด)		
			ชาย	หญิง	รวม
๑	บ้านเกาะบรเพ็ด	๑๘๑	๔๐๐	๓๙๕	๗๙๕
๒	บ้านเกาะบรเพ็ด	๑๔๕	๒๒๘	๒๗๐	๔๙๘
๓	บ้านโคกปรือ	๒๒๕	๓๕๗	๓๘๙	๗๔๖
๔	บ้านบึงกระจับ	๓๒๔	๕๘๒	๕๙๒	๑,๑๗๔
๕	บ้านบึงกระจับ	๒๖๗	๔๙๒	๕๓๑	๑,๐๒๓
๖	บ้านวังทอง	๑๔๓	๒๑๔	๒๑๒	๔๒๖
๗	บ้านระนามสวนหมาก	๑๑๘	๑๘๖	๒๐๓	๓๘๙
๘	บ้านเตาถ่าน	๘๔	๑๒๗	๑๔๓	๒๗๐
๙	บ้านโคกสามัคคี	๑๔๔	๒๑๙	๒๓๐	๔๔๙
๑๐	บ้านเกาะบรเพ็ด	๑๗๐	๓๑๒	๓๑๔	๖๒๖
รวม		๑,๘๐๑	๓,๑๑๗	๓,๒๗๙	๖,๓๙๖

ที่มา : ข้อมูลจากที่ทำการปกครองอำเภอวิเชียรบุรี ณ เดือน ธันวาคม ๒๕๖๓

## ๓.๒ ช่วงอายุและจำนวนประชากร

องค์การบริหารส่วนตำบลบึงกระจับ อ.วิเชียรบุรี จ.เพชรบูรณ์ (เฉพาะสัญชาติไทย)

	ชาย	หญิง	หมายเหตุ
จำนวนประชากรเยาวชน	๖๗๒ คน	๖๖๘ คน	อายุต่ำกว่า ๑๘ ปี
จำนวนประชากร	๑,๙๙๒ คน	๒,๐๖๓ คน	อายุ ๑๘-๖๐ ปี
จำนวนประชากรผู้สูงอายุ	๔๔๗ คน	๕๔๐ คน	อายุมากกว่า ๖๐ ปี
รวม	๓,๑๑๑ คน	๓,๒๗๑ คน	ทั้งสิ้น ๖,๓๘๒ คน

ที่มา : ข้อมูลจากที่ทำการปกครองอำเภอวิเชียรบุรี ณ เดือน พฤศจิกายน ๒๕๖๓

## (๔) สภาพทางสังคม

### ๔.๑ การศึกษา

- ศูนย์พัฒนาเด็กเล็ก จำนวน ๒ แห่ง
  ๑. ศูนย์พัฒนาเด็กเล็ก หมู่ที่ ๑ บ้านเกาะบรเพ็ด
  ๒. ศูนย์พัฒนาเด็กเล็ก หมู่ที่ ๔ บ้านบึงกระจับ
- โรงเรียนประถมศึกษา และขยายโอกาสระดับมัธยมศึกษาตอนต้น (ม.๓) จำนวน ๒ แห่ง
  ๑. โรงเรียนบ้านโคกปรือ (สถานที่ตั้ง หมู่ที่ ๓ บ้านโคกปรือ)
  ๒. โรงเรียนบ้านบึงกระจับ (สถานที่ตั้ง หมู่ที่ ๔ บ้านบึงกระจับ)
- ศูนย์ศึกษานอกโรงเรียน จำนวน ๑ แห่ง
- ที่อ่านหนังสือประจำหมู่บ้าน จำนวน ๓ แห่ง (หมู่ ๔)
- โรงเรียนผู้สูงอายุประจำตำบล

### ๔.๒ สาธารณสุข

- โรงพยาบาลส่งเสริมสุขภาพตำบลบึงกระจับ จำนวน ๑ แห่ง (สถานที่ตั้ง หมู่ที่ ๔)
- สถานพยาบาลเอกชน ๒ แห่ง
- จุดรวบรวมขยะอันตราย ถึงแดง ๑๐ หมู่บ้าน
- อัตราการมีและใช้ส้วม ร้อยละ ๑๐๐

### ๔.๓ อาชญากรรม

- ผู้ตำรวจสายตรวจชุมชนตำบลบึงกระจับ ๑ แห่ง (สถานที่ตั้ง หมู่ที่ ๔)

ตำบลบึงกระจับไม่มีเหตุอาชญากรรมเกิดขึ้น แต่มีเหตุการณ์ลักขโมยทรัพย์สินประชาชน เช่น ร้านค้า บ้านเรือน เห็นควรมีกล้องวงจรปิดบริเวณจุดสำคัญของหมู่บ้าน ติดตั้งสัญญาณไฟกระพริบทางร่วมทางแยก ลูกศรบอกทาง รวมทั้งได้ตั้งจุดตรวจ จุดสกัด จุดบริการ ในช่วงเทศกาลที่มีวันหยุดหลายวันเพื่ออำนวยความสะดวกให้กับประชาชน แต่ปัญหาที่พบเป็นประจำคือการลักขโมยบ่อยครั้ง โดยเฉพาะเวลากลางคืน หรือวันงานสำคัญๆ ต่างในหมู่บ้าน เป็นปัญหาที่ส่งผลกระทบต่อความหวาดระแวงไม่กล้าที่จะออกไปทำมาหากินของชาวบ้าน การแก้ไขปัญหา การเป็นหูเป็นตาร่วมกันของคนในชุมชน ติดกล้องวงจรปิดในเส้นหลัก และส่งเสริมผู้มีฐานะหรือบ้านที่คาดว่าจะตกเป็นเป้าหมายในการลักทรัพย์ติดกล้องวงจรปิดทุกหลังคาเรือน เพื่อสามารถเห็นรูปลักษณะ สัญญาณชัดเจน นำไปสู่การจับกุมในอนาคตได้

### ๔.๔ ยาเสพติด

ปัญหาเสพติดในหมู่บ้านของตำบล จากการที่ทางผู้ตำรวจสายตรวจตำบลบึงกระจับ ได้แจ้งให้กับองค์การบริหารส่วนตำบลบึงกระจับ ทราบนั้นพบว่าในเขตตำบลมีผู้ที่ติดยาเสพติดแต่เมื่อเทียบกับพื้นที่อื่นถือว่าน้อย และยังไม่พบผู้ค้า เหตุผลก็เนื่องมาจากว่าได้รับความร่วมมือกับทางผู้นำ ประชาชน หน่วยงานต่างๆ ที่ช่วยสอดส่องดูแลอยู่เป็นประจำ การแก้ไขปัญหาขององค์การบริหารส่วนตำบล สามารถทำได้เฉพาะตามอำนาจหน้าที่เท่านั้น เช่น การณรงค์ การประชาสัมพันธ์ การแจ้งเบาะแส การฝึกอบรมให้ความรู้ ถ้านอกเหนือจากอำนาจหน้าที่ ก็เป็นเรื่องของอำเภอหรือตำรวจแล้วแต่กรณี ทั้งนี้ องค์การบริหารส่วนตำบลบึงกระจับก็ได้ให้ความร่วมมือมาโดยตลอด

#### ๔.๕ การสังคมสงเคราะห์

องค์การบริหารส่วนตำบลได้ดำเนินการสังคมสงเคราะห์ ดังนี้

๑. ดำเนินการจ่ายเบี้ยยังชีพให้กับผู้สูงอายุ ผู้พิการ และผู้ป่วยเอดส์
๒. รับลงทะเบียนและประสานโครงการเงินอุดหนุนเพื่อการเลี้ยงดูเด็กแรกเกิด
๓. ประสานการทำบัตรผู้พิการ
๔. ตั้งโครงการส่งเสริมการดำเนินกิจกรรมของผู้สูงอายุ
๕. ตั้งโครงการช่วยเหลือผู้ยากจน ยากไร้ รายได้น้อย และผู้ด้อยโอกาสไร้ที่พึ่ง
๖. ตั้งโครงการปรับปรุงซ่อมแซมบ้านผู้ยากไร้

#### (๕) ระบบบริการพื้นฐาน

##### ๕.๑ การคมนาคมขนส่ง

๕.๑.๑ มีถนนลาดยางติดต่อระหว่างตำบลบึงกระจับ และตำบลท่าโรง อำเภอวิเชียรบุรี จังหวัดเพชรบูรณ์ ถนนชำรุดเป็นหลุมเป็นบ่อ เนื่องจากมีรถขนาดใหญ่ในการสัญจรไปมาบ่อยครั้ง

๕.๑.๒ มีถนนดินและถนนลูกรังติดต่อระหว่างตำบล หมู่ที่ ๕ บ้านบึงกระจับ – บ้านราษฎร์เจริญ ตำบลกันจู้ อยู่ระหว่างของงบประมาณในการทำถนนคอนกรีต เป็นโครงการที่เกินศักยภาพ

๕.๑.๓ มีถนนหมู่ที่ ๘ บ้านเตาถ่าน – บ้านโคกกรวด ตำบลกันจู้ อำเภอบึงสามพัน ถนนได้รับการพัฒนาเป็นถนนประเภทคอนกรีตเชื่อมต่อถนนลาดยางบ้านโคกกรวด ตำบลกันจู้ อำเภอบึงสามพัน

๕.๑.๔ มีถนนลาดยางสายบ้านวังทอง หมู่ที่ ๖ ตำบลบึงกระจับ – บ้านท่าเกย ตำบลสามแยก อำเภอวิเชียรบุรี และเป็นถนนเชื่อมต่อกับอำเภอบึงสามพัน

##### ๕.๒ การไฟฟ้า

- การไฟฟ้าอยู่ในความรับผิดชอบของการไฟฟ้าส่วนภูมิภาคอำเภอวิเชียรบุรี โดยจ่ายกระแสไฟฟ้าทั่วทุกพื้นที่หมู่บ้านในเขตตำบลบึงกระจับ หมู่ที่ ๑-๗,๙-๑๐ ยกเว้นหมู่ที่ ๘ อยู่ในความรับผิดชอบของการไฟฟ้าอำเภอบึงสามพัน ส่วนไฟฟ้านั้นยังไม่ทั่วถึงทุกพื้นที่ คราวเรือนที่ยังไม่มีไฟฟ้าใช้ มีจำนวนร้อยละ ๒

##### ๕.๓ การประปา

◆ ระบบบาดาล ๑๐ แห่ง

◆ ประปาระบบบาดาล ขนาดเล็ก ๑๐ แห่ง

- หมู่ที่ ๑ (บริเวณวัด) ใช้การไม่ได้บาดาลแห่ง
- หมู่ที่ ๒,๑๐ (บริเวณสี่แยกบ้านเกาะบรเพ็ด) ใช้ร่วมกัน
- หมู่ที่ ๓ (สะพานองปรือ)
- หมู่ที่ ๓ (บริเวณคุ้มน้อย)
- หมู่ที่ ๔ (อบต.บึงกระจับ)
- หมู่ที่ ๗ (บริเวณกลุ่มสิงห์)
- หมู่ที่ ๗ (บริเวณหล่มสุพรรณ)
- หมู่ที่ ๘ (หลังลานตากข้าว หมู่ที่ ๘)
- หมู่ที่ ๙ (ศาลา SML)
- หมู่ที่ ๑๐ (บริเวณซอยอดีตบ้านผู้ใหญ่ประพันธ์ รัตนโพธิ์ชัย)

- ◆ ระบบผิวดิน ๘ แห่ง
- ◆ ประปาผิวดินขนาดเล็ก ๗ แห่ง
  - หมู่ที่ ๑ (บริเวณสะพานองหว้า) ก่อสร้าง ๒๕๖๕
  - หมู่ที่ ๑ (บริเวณสะพานองเพชร)
  - หมู่ที่ ๒ (บริเวณข้างศูนย์เด็กเล็ก) ไว้สำรองกรณีไม่เพียงพอ
  - หมู่ที่ ๕ (บริเวณสะพานท่าเล)
  - หมู่ที่ ๖ (บริเวณสะพานคลองแค) ไม่สามารถใช้งานได้
  - หมู่ที่ ๘ (บริเวณสะพานวัด หมู่ที่ ๘)
  - หมู่ที่ ๙ (บริเวณสะพานตาพู่)
- ◆ ประปาผิวดินขนาดใหญ่ ๑ แห่ง
  - หมู่ที่ ๔,๕ (บริเวณบึง ใช้ร่วมกัน หมู่ที่ ๔,๕) ประปาขนาดใหญ่

#### ๕.๔ โทรศัพท์

- โทรศัพท์เคลื่อนที่ โดยประชาชนที่มีโทรศัพท์เคลื่อนที่ใช้คิดเป็นร้อยละ ๑๐๐
- หอกระจายข่าวในพื้นที่ยังมีปัญหาไม่ได้ยินอย่างทั่วถึง จึงจำเป็นต้องทำการขยายเขตให้ทั่วถึง

ต่อไป

#### ๕.๕ ไปรษณีย์หรือการสื่อสารหรือการขนส่ง และวัสดุ ครุภัณฑ์

- มีไปรษณีย์ในตัวอำเภอลำปาง จำนวน ๑ แห่ง ให้บริการ เวลา ๐๘.๐๐ – ๑๖.๐๐ น. ในวันจันทร์ – เสาร์ (วันเสาร์ครึ่งวัน) หยุดวันอาทิตย์
- มีบุรุษไปรษณีย์ทำหน้าที่ส่งไปรษณีย์เข้าหมู่บ้านประจำตำบล

### ๖) ระบบเศรษฐกิจ

#### ๖.๑ การเกษตร

ลำดับ	ชนิดของพืช	ครัวเรือนที่เพาะปลูก	พื้นที่เพาะปลูก (ไร่)
๑	อ้อยโรงงาน	๖๑	๑,๓๓๘.๔๐
๒	มันสำปะหลัง	๒๐๒	๓,๗๒๒.๖๕
๓	ข้าวโพดเลี้ยงสัตว์	๔๗	๘๑๓.๔๐
๔	ข้าว	๗๘๘	๒,๐๖๔.๕๕
๕	ไม้ผล	๒	๒๐
รวม		๑,๑๐๐	๗,๙๓๙

ที่มาของข้อมูล: ระบบฐานข้อมูลทะเบียนกลาง กรมส่งเสริมการเกษตร

## ๖.๒ การประมง

- มีผู้ถือบัตรขึ้นทะเบียนแสดงตนทำการประมงในพื้นที่จำนวน (อยู่ระหว่างรวบรวมข้อมูล)

## ๖.๓ การปลูกสัตว์

- เป็นการประกอบการในลักษณะเลี้ยงในครัวเรือนเป็นอาชีพหลักและอาชีพเสริม เช่น การเลี้ยง โค สุกร ไก่ไข่ ไก่พื้นบ้าน เป็ด ปลา ฯลฯ

## ๖.๔ การบริการ

- |                   |   |      |
|-------------------|---|------|
| - ธนาคาร          | - | แห่ง |
| - โรงแรม          | - | แห่ง |
| - บ้านพัก/รีสอร์ท | ๒ | แห่ง |
| - ตลาดนัด         | ๓ | แห่ง |

- สถานีบริการน้ำมันขนาดเล็ก ๑๙ แห่ง

- หมู่ที่ ๒ จำนวน ๑ แห่ง
- หมู่ที่ ๓ จำนวน ๓ แห่ง
- หมู่ที่ ๔ จำนวน ๒ แห่ง
- หมู่ที่ ๕ จำนวน ๕ แห่ง
- หมู่ที่ ๖ จำนวน ๒ แห่ง
- หมู่ที่ ๗ จำนวน ๒ แห่ง
- หมู่ที่ ๘ จำนวน ๑ แห่ง
- หมู่ที่ ๙ จำนวน ๒ แห่ง
- หมู่ที่ ๑๐ จำนวน ๒ แห่ง

## ๖.๕ การท่องเที่ยว

ในเขตตำบลบึงกระจับได้ส่งเสริมให้มีแหล่งท่องเที่ยวให้เกิดขึ้นภายในตำบล เช่นการจัดงาน ประเพณีต่างๆ การจัดงานแข่งเรือประเพณีออกพรรษา ลอยกระทง เที่ยวไหว้พระธาตุเจดีย์ศรีบึงกระจับ กราบ ไหว้หลวงพ่อดี การจัดสวนสาธารณะสำหรับใช้พักผ่อนหย่อนใจ สวนเฉลิมพระเกียรติฯ ๘๐ พรรษา รัชกาลที่ ๙ และสวนเฉลิมพระเกียรติฯ รัชกาลที่ ๑๐ (บริเวณบึงกระจับ หมู่ที่ ๕)

## ๖.๖ อุตสาหกรรม

- อุตสาหกรรมหล่อซีเมนต์ (ขนาดเล็ก) ร้านสุขอิสานพาณิชย์ บ้านเกาะบรเพ็ด หมู่ที่ ๑๐

## ๖.๗ การพาณิชย์และกลุ่มอาชีพ

กลุ่มอาชีพ ๓๒ กลุ่ม

### ภูมิปัญญาท้องถิ่น

หมู่ที่ ๑ ทอเสื่อพื้นบ้าน

หมู่ที่ ๒ ชรบ.ร่วมใจ,กลุ่มน้ำดื่มชุมชนบ้านเกาะบรเพ็ด

หมู่ที่ ๓ กลุ่มพับเหรียญ,ปูนแดงพิชิตยุงลาย

หมู่ที่ ๔ กลุ่มกองทุนหมู่บ้าน,กลุ่มพัฒนาสตรี,การพัฒนาอาชีพด้านหัตถกรรม,บายศรีสู่ขวัญ,คลินิกสุขภาพเกษตรกร,แม่อาสากับถุงร้อนนมหัตถกรรม

หมู่ที่ ๕ กลุ่มกีฬาพ่อบ้านตำบลบึงกระจับ,กลุ่มฉาบปูนกึ่งสังเคราะห์หมู่บ้าน,กลุ่มออมทรัพย์เพื่อการผลิต,เครือข่ายผู้สูงอายุตำบลบึงกระจับ,ทอผ้าไหม

หมู่ที่ ๖ หมู่บ้านเศรษฐกิจพอเพียงต้นแบบ,บ้านเกษตรผสมผสาน,การเพราะพันธ์ปลาน้ำจืด,สวนเกษตรด้านสุขภาพด้านสมุนไพร

หมู่ที่ ๗ การเลี้ยงจิ้งหรีด,ไก่พันธ์ไข่พอเพียง

หมู่ที่ ๘ กองทุนโรงสีข้าวชุมชน,สวนอินทผลัม

หมู่ที่ ๙ กลุ่มอวบน้ำ

หมู่ที่ ๑๐ กลุ่มพัฒนาอาชีพบ้านเกาะบรเพ็ด (ทอผ้าที่กระตุก),กลุ่มสวดทำนองสรภัญญะ,กลุ่มแอโรบิค,บายศรีสู่ขวัญ

โรงเรียนบ้านบึงกระจับ การผลิตแก๊สชีวภาพจากมูลสัตว์โรงเรียนบ้านบึงกระจับ

โรงเรียนบ้านโคกปรือ แหล่งเรียนรู้เศรษฐกิจพอเพียงโรงเรียนบ้านโคกปรือ

ศูนย์พัฒนาเด็กเล็ก ศูนย์พัฒนาเด็กเล็กสร้างสุข

## ๖.๘ แรงงาน

จากการสำรวจข้อมูลพื้นฐานพบว่า ประชากรที่มีอายุ ๑๕ - ๖๐ ปี อยู่ในกำลังแรงงาน ค่าแรงในพื้นที่ต่ำกว่าระดับจังหวัด โดยเฉพาะแรงงานด้านการเกษตร ประชากรอายุระหว่าง ๒๕ - ๕๐ ปี บางส่วนไปรับจ้างทำงานนอกพื้นที่ รวมทั้งแรงงานที่ไปทำงานต่างประเทศ ปัญหาที่พบคือ ประชากรต้องไปทำงานนอกพื้นที่ในเมืองที่มีโรงงานอุตสาหกรรม บริษัท ห้างร้านใหญ่ๆ เพราะในพื้นที่ไม่มีโรงงานอุตสาหกรรมที่มีการจ้างแรงงานเยอะ เพราะพื้นที่ส่วนมากเป็นที่อยู่อาศัย ปัญหานี้ยังไม่สามารถแก้ไขได้

เมื่อต้นเดือนธันวาคม พ.ศ.๒๕๖๒ ได้พบการระบาดทั่วโลกของไวรัส COVID ๑๙ ส่งผลให้ปัจจุบันพบแรงงานที่ทำงานด้านโรงงานอุตสาหกรรม หรือผู้ที่ทำงานอยู่ต่างจังหวัดมีผลกระทบในการตกงานและว่างงานเป็นจำนวนมาก จึงทำให้ประชากรกลับมาดำรงชีวิตในพื้นที่ รอคารระบาดและเศรษฐกิจต่างๆ จนกว่าสภาวะจะกลับมาเป็นปกติ

## ๗) ศาสนา ประเพณี วัฒนธรรม

### ๗.๑ การนับถือศาสนา

ประชากรส่วนใหญ่นับถือศาสนาพุทธ วัดเป็นศูนย์รวมจิตใจและประกอบพิธีกรรมทางศาสนา

- วัด / สำนักสงฆ์ ๕ แห่ง ได้แก่

- |                            |           |
|----------------------------|-----------|
| ๑. วัดบ้านเกาบริเพ็ด       | หมู่ที่ ๑ |
| ๒. วัดโคกปรือรุ่งเรืองธรรม | หมู่ที่ ๓ |
| ๓. วัดบ้านบึงกระจับ        | หมู่ที่ ๕ |
| ๔. วัดบ้านวังทอง           | หมู่ที่ ๖ |
| ๕. วัดบ้านเตาถ่าน          | หมู่ที่ ๘ |
- มัสยิด - แห่ง
- ศาลหลวงปู่เสื่อ ๒ แห่ง
- โบสถ์ - แห่ง

### ๗.๒ ประเพณีและงานประจำปี



#### ประเพณีแห่ข้าว

ประเพณีเริ่มต้นจากการนำประเพณีแห่น้ำจากภาคอีสาน เนื่องจากอพยพเข้ามาตั้งถิ่นฐานนี้ เลขปฏิบัติประเพณีมาตลอดหลายปี

ประเพณีแห่ข้าว จะแห่ทุกๆวันที่ 16 เมษายน ของทุกปี เป็นการแห่น้ำขอฟ้าขอฝน โดยจะเริ่มพิธีบริเวณคลองไผ่ตะโก หมู่ที่ 7 ทำการมุงหล้าสองแผ่นเพื่อทำเป็นกระท่อม และจะมีการปั้นรูปปั้นต่างๆ เช่น จระเข้ ปลาช่อน เต่า และที่เสริมอาจเป็นปลาตะเพียน เป็นต้น และเมื่อพระสงฆ์เพลนแล้ว จะเริ่มพิธีสงฆ์โดยนำสายลินคคล้องและสวดตามพิธีสงฆ์ เมื่อพิธีเสร็จญาติโยมก็ลาข้าวพระพุทธเพื่อรับประทานอาหารเรียบร้อย จึงแห่เข้ามาเล่นน้ำเล่นโคลนเก็บดอกไม้ตลอดทางพร้อมดนตรี แห่ผ่านกลางหมู่บ้านเพื่อไปวัด ทำพิธีนำทรายเข้าไปคนละหน่อย เพื่อก่อทรายขึ้นเป็นชั้นๆและนำดอกไม้ที่เก็บมาตลอดทางไปเหยียบ ต่อไปทำพิธีสายลินคมัดหลังประทายเป็นพร้อมสวดพิธี เมื่อจบพิธีแล้วผู้นำพิธีก็จะนำญาติโยมกราบสวดขอขมาที่ไปเล่นหรือทำกิจกรรมต่างๆในวัดแห่งนั้น



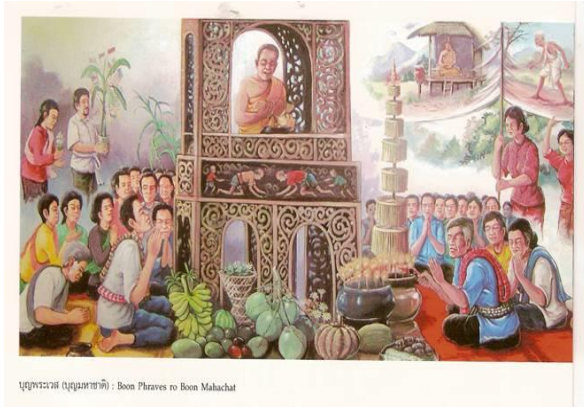

บุญพระเวส (บุญมหาชาติ) : Boon Phraew to Boon Mahachat



### ประเภทบุญพระเวส

บุญพระเวสหรือบุญมหาชาติ มักจะทำเดือนใดเดือนหนึ่ง ในระหว่างออกพรรษา ก่อนจัดงาน ชาวบ้าน จะต้องเตรียมอาหารการกินสำหรับถวายพระภิกษุสามเณร และสิ่งขบถรรดาผู้มาร่วมงาน และจัดหาปัจจัยไทยทานสำหรับกัณฑ์เทศน์ เพื่อถวายพระภิกษุสามเณร ส่วนทางวัด ก็แบ่งหนังสือออกเป็นกัณฑ์ๆ เพื่อให้ชาวบ้านได้รับกัณฑ์โดยทั่วถึง มอบหนังสือให้พระภิกษุ เพื่อเตรียมไว้เทศน์

โดยวันแรกจะมีการแห่พระเวส จะเริ่มตอนประมาณบ่ายสองหรือสามโมงในวันโฮม เตรียมตัวจัดขบวนแห่ไปอัญเชิญพระเวสลันดร พระนางมัทรี (บริเวณสระโรงเรียนบ้านบึงกระจับ) เพื่อเข้าเมือง ซึ่งพิธีอัญเชิญ พระพุทธรูป 1 องค์ และพระภิกษุ 4 รูป ก่อนเริ่มต้นมีการอาราธนาศีล วัชศีล 5 ก่อนแล้วทำพิธีบายศรีสู่ขวัญพระเวสลันดรและพระนางมัทรี และนิมนต์พระเทศน์ กัณฑ์กษัตริย์ เสร็จแล้วอัญเชิญ พระเวสลันดรพระมัทรีเข้าเมือง โดยหามเสลี่ยงพระพุทธรูป และภิกษุออกก่อน และมีรูปภาพเกี่ยวกับพระเวสลันดร (เวสลันดรขาดก) แห่ในขบวนด้วย พอขบวนแห่ถึงวัด จึงทำการแห่รอบวัดหรือศาลาโรงธรรม โดยเวียนขวา 3 รอบ แล้วนำพระพุทธรูปไปประดิษฐานไว้ ณ ที่เดิม จึงแห่กัณฑ์นั้นเข้าไปยังวัด ขณะที่พระรูปนั้นกำลังเทศน์อยู่ และเมื่อเทศน์จบ ก็นำกัณฑ์ไปถวายพอดี และวันรุ่งขึ้นจะมีชาวบ้านหรือตำบลอื่นมาร่วมพิธีฟังเทศน์ ในงานจะมีโรงทาน และกิจกรรมร่วมทำบุญต่างๆ

### ประเพณีแข่งเรือออกพรรษา และลอยกระทง



จัดในช่วงวันออกพรรษาของทุกปี



### ๗.๓ ภูมิปัญญาท้องถิ่น ภาษาถิ่น

ภูมิปัญญาท้องถิ่น ประชาชนในเขตตำบลได้อนุรักษ์ภูมิปัญญาท้องถิ่น ได้แก่ วิธีการทำเครื่องจักสารใช้สำหรับในครัวเรือน วิธีการเลี้ยงไหมและการทอผ้าไหม ทอผ้าก็กระตุก วิธีการทอเสื่อจากต้นกก และวิธีการจับปลาธรรมชาติ

ภาษาถิ่น ส่วนมากร้อยละ ๙๐ % พูดภาษาอีสาน

### ๗.๔ สินค้าพื้นเมืองและของที่ระลึก

ประชาชนส่วนใหญ่ได้ผลิตของใช้พื้นบ้านเพื่อใช้ในครัวเรือนหรือใช้จำหน่าย ได้แก่ ผ้าก็กระตุก ผ้าไหม เสื่อพื้นบ้าน ผ้าขาม้า ปลาร้าโหน่ง เป็นต้น

### ๘) ทรัพยากรธรรมชาติ

๘.๑ น้ำ ที่ใช้ในการอุปโภค-บริโภค เป็นน้ำที่ได้จากน้ำฝน และน้ำดิบจากแม่น้ำป่าสัก ซึ่งจะต้องนำมาผ่านกระบวนการของระบบประปา สำหรับน้ำใต้ดินมีปริมาณน้อย ไม่สามารถนำขึ้นมาใช้ให้พอเพียงได้ น้ำในแม่น้ำเมื่อหมดฤดูฝนระดับน้ำไหลผ่านและลดลงอย่างรวดเร็ว จึงไม่เพียงพอต่อความต้องการในการทำการเกษตร

๘.๒ ป่าไม้ มีป่าชุมชนจำนวน ๕ แห่ง

๘.๓ ภูเขา ส่วนใหญ่จะเป็นพื้นที่เขาหัวไร่ปลายนา บริเวณรอบตำบลจะเห็นภูเขาล้อมรอบทุกทิศ

๘.๔ คุณภาพของทรัพยากรธรรมชาติ

๘.๔.๑ ประเภทที่มีการเปลี่ยนแปลงได้ เนื่องจากถูกใช้ในทางที่ผิด เช่น ที่ดิน น้ำ ลักษณะภูมิประเทศ ฯลฯ ถ้าใช้ไม่เป็นจะก่อให้เกิดปัญหาตามมา ได้แก่ การปลูกพืชชนิดเดียวกันซ้ำ ๆ ซาก ๆ ในที่เดิม ย่อมทำให้ดินเสื่อมคุณภาพ ได้ผลผลิตน้อยลงถ้าต้องการให้ดินมีคุณภาพดีต้องใส่ปุ๋ยหรือปลูกพืชสลับและหมุนเวียน

๘.๔.๒ ธรรมชาติแวดล้อม มนุษย์ เป็นตัวการเปลี่ยนแปลงสังคมเพื่อผลประโยชน์ของตนเองมากกว่าสิ่งอื่น เช่น ขอบจับปลาในฤดูวางไข่ ใช้เครื่องมือถี่เกินไปทำให้ปลาเล็ก ๆ ติดมาด้วย ลักลอบตัดไม้ทำลายป่า เพื่อนำมาสร้างที่อยู่อาศัย การรุกรานพื้นที่ป่าเพื่อทำการเกษตร อากาศเสียจากสารเคมีต่างๆ ทั้งนี้ทั้งนั้นคุณภาพของทรัพยากรธรรมชาติในตำบลบึงกระจับค่อนข้างจะสมบูรณ์ ทั้ง ดิน น้ำ ป่าไม้ จะเห็นได้จากเกษตรกรในพื้นที่สามารถทำการเกษตรได้ตลอดทั้งปี

๘.๔.๓ ปัจจุบันมีนโยบายในการปลูกป่าทดแทน ป่าไม้กินได้ รั้วกินได้ เพื่อเป็นอาหารชุมชนต่อไป

### ๙) อื่นๆ

#### ๙.๑ รายได้ขององค์การบริหารส่วนตำบล

ประจำปีงบประมาณ ๒๕๖๕ จำนวน ๖๒,๔๕๗,๑๒๓.๖๔ บาท แยกเป็น

- รายได้ที่องค์การบริหารส่วนตำบลจัดเก็บเอง	๕๘๑,๓๗๘.๔๖	บาท
- รายได้ที่ส่วนราชการต่างๆ จัดเก็บให้	๒๐,๗๒๕,๑๓๖.๖๑	บาท
- เงินอุดหนุนจากรัฐบาล	๑๗,๙๕๖,๕๑๗.๗๘	บาท
- เงินอุดหนุนเฉพาะกิจ	๒๓,๑๙๔,๐๙๐.๗๙	บาท

## ส่วนที่ ๒

### ยุทธศาสตร์องค์กรปกครองส่วนท้องถิ่น

#### ๑. ความสัมพันธ์ระหว่างแผนพัฒนาระดับมหภาค

##### ๑.๑ แผนยุทธศาสตร์ชาติ ๒๐ ปี

รัฐธรรมนูญแห่งราชอาณาจักรไทยได้กำหนดให้รัฐพึงจัดให้มียุทธศาสตร์ชาติเป็นเป้าหมายการพัฒนาประเทศอย่างยั่งยืนตามหลักธรรมาภิบาล เพื่อใช้เป็นกรอบในการจัดทำแผนต่างๆ ให้สอดคล้องและบูรณาการกัน เพื่อให้เกิดเป็นพลังผลักดันร่วมกันไปสู่เป้าหมายดังกล่าว โดยให้เป็นไปตามที่กำหนดในกฎหมายว่าด้วยการจัดทำยุทธศาสตร์ชาติและต่อมาได้มีการตราพระราชบัญญัติการจัดทำยุทธศาสตร์ชาติ พ.ศ. ๒๕๖๐ มีผลบังคับใช้เมื่อวันที่ ๑ สิงหาคม ๒๕๖๐ โดยกำหนดให้มีการแต่งตั้งคณะกรรมการยุทธศาสตร์ชาติ เพื่อรับผิดชอบในการจัดทำร่างยุทธศาสตร์ชาติ กำหนดวิธีการการมีส่วนร่วมของประชาชนในการจัดทำร่างยุทธศาสตร์ชาติในการติดตามการตรวจสอบและการประเมินผล รวมทั้งกำหนดมาตรการส่งเสริมและสนับสนุนให้ประชาชนทุกภาคส่วนดำเนินการให้สอดคล้องกับยุทธศาสตร์ชาติ

เพื่อให้เป็นไปตามที่กำหนดในพระราชบัญญัติการจัดทำยุทธศาสตร์ชาติ พ.ศ. ๒๕๖๐ คณะกรรมการยุทธศาสตร์ชาติได้แต่งตั้งคณะกรรมการจัดทำยุทธศาสตร์ชาติด้านต่างๆ รวม ๖ คณะประกอบด้วย คณะกรรมการจัดทำยุทธศาสตร์ชาติด้านความมั่นคง คณะกรรมการจัดทำยุทธศาสตร์ชาติด้านการสร้างความสามารถในการแข่งขัน คณะกรรมการจัดทำยุทธศาสตร์ชาติด้านการพัฒนาและเสริมสร้างศักยภาพทรัพยากรมนุษย์ คณะกรรมการจัดทำยุทธศาสตร์ชาติด้านการสร้างโอกาสและความเสมอภาคทางสังคม คณะกรรมการจัดทำยุทธศาสตร์ชาติด้านการสร้างการเติบโตบนคุณภาพชีวิตที่เป็นมิตรต่อสิ่งแวดล้อม และคณะกรรมการจัดทำยุทธศาสตร์ชาติด้านการปรับสมดุลและพัฒนาระบบการบริหารจัดการภาครัฐ เพื่อรับผิดชอบในการดำเนินการจัดทำร่างยุทธศาสตร์ชาติให้เป็นไปตามหลักเกณฑ์ วิธีการและเงื่อนไขที่กำหนด ตลอดจนได้จัดให้มีการรับฟังความคิดเห็นของประชาชน และหน่วยงานของรัฐที่เกี่ยวข้องอย่างกว้างขวาง เพื่อประกอบการพิจารณาจัดทำร่างยุทธศาสตร์ชาติตามที่กฎหมายกำหนดแล้ว

ยุทธศาสตร์ชาติ ๒๐ ปี (พ.ศ. ๒๕๖๑ - ๒๕๘๐) เป็นยุทธศาสตร์ชาติฉบับแรกของประเทศไทยตามรัฐธรรมนูญแห่งราชอาณาจักรไทยซึ่งจะต้องนำไปสู่การปฏิบัติเพื่อให้ประเทศไทยบรรลุวิสัยทัศน์ “ประเทศไทยมีความมั่นคง มั่งคั่ง ยั่งยืน เป็นประเทศพัฒนาแล้ว ด้วยการพัฒนาตามหลักปรัชญาของเศรษฐกิจพอเพียง” ภายในช่วงเวลาดังกล่าว เพื่อความสุขของคนไทยทุกคน โดยยกระดับศักยภาพของประเทศในหลากหลายมิติ พัฒนาคนในทุกมิติและในทุกช่วงวัยให้เป็นคนดีเก่ง และมีคุณภาพ สร้างโอกาสและความเสมอภาคทางสังคม สร้างการเติบโตบนคุณภาพชีวิตที่เป็นมิตรกับสิ่งแวดล้อมและมีภาครัฐของประชาชนเพื่อ ประชาชนและประโยชน์ส่วนรวม โดยการประเมินผลการพัฒนาตามยุทธศาสตร์ชาติ ประกอบด้วย

- ๑) ความอยู่ดีมีสุขของคนไทยและสังคมไทย
- ๒) ชีตความสามารถในการแข่งขัน การพัฒนาเศรษฐกิจ และการกระจายรายได้
- ๓) การพัฒนาทรัพยากรมนุษย์ของประเทศ
- ๔) ความเท่าเทียมและความเสมอภาคของสังคม
- ๕) ความหลากหลายทางชีวภาพ คุณภาพสิ่งแวดล้อมและความยั่งยืนของทรัพยากรธรรมชาติ
- ๖) ประสิทธิภาพการบริหารจัดการและการเข้าถึงการให้บริการของภาครัฐ

- ประเด็นยุทธศาสตร์ชาติ

๑. ยุทธศาสตร์ชาติด้านความมั่นคง
  - ๑.๑ การรักษาความสงบภายในประเทศ
  - ๑.๒ การป้องกันและแก้ไขปัญหาที่มีผลกระทบต่อความมั่นคง
  - ๑.๓ การพัฒนาศักยภาพของประเทศให้พร้อมเผชิญภัยคุกคามที่กระทบต่อความมั่นคงของชาติ
  - ๑.๔ การบูรณาการความร่วมมือด้านความมั่นคงกับอาเซียนและนานาชาติ รวมถึงองค์กรภาครัฐและที่มิใช่ภาครัฐ
  - ๑.๕ การพัฒนากลไกการบริหารจัดการความมั่นคงแบบองค์รวม
๒. ยุทธศาสตร์ชาติด้านการสร้างความสามารถในการแข่งขัน
  - ๒.๑ การเกษตรสร้างมูลค่า
  - ๒.๒ อุตสาหกรรมและบริการแห่งอนาคต
  - ๒.๓ สร้างความหลากหลายด้านการท่องเที่ยว
  - ๒.๔ โครงสร้างพื้นฐาน เชื่อมไทย เชื่อมโลก
  - ๒.๕ พัฒนาเศรษฐกิจบนพื้นฐานผู้ประกอบการยุคใหม่
๓. ยุทธศาสตร์ชาติด้านการพัฒนาและเสริมสร้างศักยภาพทรัพยากรมนุษย์
  - ๓.๑ การปรับเปลี่ยนค่านิยมและวัฒนธรรม
  - ๓.๒ การพัฒนาศักยภาพคนตลอดช่วงชีวิต
  - ๓.๓ ปฏิรูปกระบวนการเรียนรู้ที่ตอบสนองต่อการเปลี่ยนแปลงในศตวรรษที่ ๒๑
  - ๓.๔ การตระหนักถึงพหุปัญญาของมนุษย์ที่หลากหลาย
  - ๓.๕ การเสริมสร้างให้คนไทยมีสุขภาวะที่ดี
  - ๓.๖ การสร้างสภาพแวดล้อมที่เอื้อต่อการพัฒนาและเสริมสร้างศักยภาพทรัพยากรมนุษย์
  - ๓.๗ การเสริมสร้างศักยภาพการกีฬาในการสร้างคุณค่าทางสังคมและพัฒนาประเทศ
๔. ยุทธศาสตร์ชาติด้านการสร้างโอกาสและความเสมอภาคทางสังคม
  - ๔.๑ การลดความเหลื่อมล้ำ สร้างความเป็นธรรมในทุกมิติ
  - ๔.๒ การกระจายศูนย์กลางความเจริญทางเศรษฐกิจ สังคม และเทคโนโลยี
  - ๔.๓ การเสริมสร้างพลังทางสังคม
  - ๔.๔ การเพิ่มขีดความสามารถของชุมชนท้องถิ่นในการพัฒนา การพึ่งตนเองและการจัดการตนเอง
๕. ยุทธศาสตร์ชาติด้านการสร้างการเติบโตบนคุณภาพชีวิตที่เป็นมิตรกับสิ่งแวดล้อม
  - ๕.๑ สร้างการเติบโตอย่างยั่งยืนบนสังคมเศรษฐกิจสีเขียว
  - ๕.๒ สร้างการเติบโตอย่างยั่งยืนบนสังคมเศรษฐกิจภาคทะเล
  - ๕.๓ สร้างการเติบโตอย่างยั่งยืนบนสังคมที่เป็นมิตรต่อสภาพภูมิอากาศ
  - ๕.๔ พัฒนาพื้นที่เมือง ชนบท เกษตรกรรมและอุตสาหกรรมเชิงนิเวศ มุ่งเน้นความ เป็นเมืองที่เติบโตอย่างต่อเนื่อง
  - ๕.๕ พัฒนาความมั่นคงน้ำ พลังงานและเกษตรที่เป็นมิตรต่อสิ่งแวดล้อม
  - ๕.๖ ยกระดับกระบวนการตัดสินใจเพื่อกำหนดอนาคตประเทศ

๖. ยุทธศาสตร์ชาติด้านการปรับสมดุลและพัฒนาระบบการบริหารจัดการภาครัฐ
- ๖.๑ ภาครัฐที่ยึดประชาชนเป็นศูนย์กลาง ตอบสนองความต้องการ และให้บริการอย่างสะดวกรวดเร็ว โปร่งใส
  - ๖.๒ ภาครัฐบริหารงานแบบบูรณาการโดยมียุทธศาสตร์ชาติเป็นเป้าหมาย และเชื่อมโยงการพัฒนาในทุกระดับ ทุกประเด็น ทุกภารกิจและทุกพื้นที่
  - ๖.๓ ภาครัฐมีขนาดเล็กกลาง เหมาะสมกับภารกิจ ส่งเสริมให้ประชาชนและทุกภาคส่วนมีส่วนร่วมในการพัฒนาประเทศ
  - ๖.๔ ภาครัฐมีความทันสมัย
  - ๖.๕ บุคลากรภาครัฐเป็นคนดีและเก่ง ยึดหลักคุณธรรม จริยธรรม มีจิตสำนึกมีความสามารถสูง มุ่งมั่น และเป็นมืออาชีพ
  - ๖.๖ ภาครัฐมีความโปร่งใส ปลอดการทุจริตและประพฤติมิชอบ
  - ๖.๗ กฎหมายมีความสอดคล้องเหมาะสมกับบริบทต่างๆ และมีเท่าที่จำเป็น
  - ๖.๘ กระบวนการยุติธรรมเคารพสิทธิมนุษยชนและปฏิบัติต่อประชาชนโดยเสมอภาค

#### ๑.๒ แผนพัฒนาเศรษฐกิจและสังคมแห่งชาติ ฉบับที่ ๑๓ (พ.ศ. ๒๕๖๖ – ๒๕๗๐)

ในการจัดทำแผนพัฒนาท้องถิ่น ต้องมีความเชื่อมโยงของยุทธศาสตร์ในภาพรวม (Strategy linkage) ความเชื่อมโยงในเชิงยุทธศาสตร์ที่เชื่อมต่อกันเพื่อให้เกิดภาพรวม (Overview) การเชื่อมโยงจากจุดหนึ่งไปจุดหนึ่งในเชิงยุทธศาสตร์ โดยสามารถนำเข้าสู่รอยต่อที่เข้าหากันได้อย่างกลมกลืนแม้ว่าจะเรียกชื่อที่แตกต่างกันก็ตาม แต่ก็สามารถเดินทางไปด้วยกันได้ ในเชิงยุทธศาสตร์เป็นการเชื่อมโยงความสัมพันธ์ระหว่างยุทธศาสตร์ระดับมหภาคกับยุทธศาสตร์ขององค์กรปกครองส่วนท้องถิ่น ได้แก่ (๑) ยุทธศาสตร์ชาติ ๒๐ ปี (๒) แผนพัฒนาเศรษฐกิจและสังคมแห่งชาติ (๓) การกำหนดเป้าหมายการพัฒนาที่ยั่งยืน (Sustainable Development Goals: SDGs) (๔) แผนพัฒนาจังหวัด/กลุ่มจังหวัด/ภาค (๕) ยุทธศาสตร์การพัฒนาขององค์กรปกครองส่วนท้องถิ่นในเขตจังหวัด และ (๖) ยุทธศาสตร์ขององค์กรปกครองส่วนท้องถิ่น การกำหนดและการวิเคราะห์ความเชื่อมโยงองค์กรรวมที่นำไปสู่การพัฒนาท้องถิ่นจากยุทธศาสตร์ทุกระดับ มีความสัมพันธ์หรือเชื่อมโยงกันอย่างไรเพื่อให้การพัฒนาท้องถิ่นสอดคล้องกับยุทธศาสตร์ระดับมหภาคและยุทธศาสตร์ขององค์กรปกครองส่วนท้องถิ่นประกอบด้วย (๑) วิสัยทัศน์ (๒) ยุทธศาสตร์ (๓) เป้าประสงค์ (๔) ตัวชี้วัด (๕) ค่าเป้าหมาย (๖) กลยุทธ์ และ (๗) จุดยืนทางยุทธศาสตร์ ซึ่งองค์การบริหารส่วนตำบลท่าตลาด ได้จัดทำแผนพัฒนาท้องถิ่น (พ.ศ. ๒๕๖๖ – ๒๕๗๐) ที่มีความเชื่อมโยงของยุทธศาสตร์ดังกล่าว และเชื่อมโยงกับแผนพัฒนาเศรษฐกิจและสังคมแห่งชาติ ฉบับที่ ๑๓ ด้วย โดยนำหมุดหมายในแผนพัฒนาเศรษฐกิจและสังคมแห่งชาติ ฉบับที่ ๑๓ มาจัดทำรายละเอียดที่มีความสอดคล้องหรือเชื่อมโยงกับยุทธศาสตร์ชาติ ๒๐ ปี แผนพัฒนาจังหวัด/กลุ่มจังหวัด/ภาค ยุทธศาสตร์การพัฒนาขององค์กรปกครองส่วนท้องถิ่นในเขตจังหวัด และยุทธศาสตร์องค์กรปกครองส่วนท้องถิ่น ซึ่งมารายละเอียดดังนี้

แผนพัฒนาเศรษฐกิจและสังคมแห่งชาติ ฉบับที่ ๑๓ (พ.ศ. ๒๕๖๖ – ๒๕๗๐) มีสถานะเป็นแผนระดับที่ ๒ ซึ่งเป็นกลไกที่สำคัญในการแปลงยุทธศาสตร์ชาติไปสู่การปฏิบัติ และใช้เป็นกรอบสำหรับการจัดทำแผนระดับที่ ๓ เพื่อให้การดำเนินงานของภาคีการพัฒนาที่เกี่ยวข้องสามารถสนับสนุนการบรรลุเป้าหมายตามยุทธศาสตร์ชาติตามกรอบระยะเวลาที่คาดหวังไว้ได้โดยพระราชบัญญัติสภาพัฒนาการเศรษฐกิจและสังคมแห่งชาติ พ.ศ. ๒๕๖๑ บัญญัติให้แผนพัฒนาเศรษฐกิจและสังคมแห่งชาติ ฉบับที่ ๑๒ มีผลบังคับใช้ถึงวันที่ ๓๐ กันยายน ๒๕๖๕ ส่งผลให้กรอบระยะเวลา ๕ ปีของแผนพัฒนาเศรษฐกิจและสังคมแห่งชาติ ฉบับที่ ๑๓ เริ่มต้น ณ วันที่ ๑ ตุลาคม ๒๕๖๕

ครอบคลุมปีงบประมาณ พ.ศ. ๒๕๖๖ – ๒๕๗๐ ซึ่งเป็นระยะ ๕ ปีที่สองของยุทธศาสตร์ชาติ ทั้งนี้ การจัดทำแผนพัฒนาฯ ฉบับที่ ๑๓ อยู่บนความตั้งใจที่จะให้แผนมีจุดเน้นและเป้าหมายของการพัฒนาที่เป็นรูปธรรมสามารถบ่งบอกทิศทางการพัฒนาที่ชัดเจนที่ประเทศควรมุ่งไปในระยะ ๕ ปี ถัดไป โดยเป็นผลที่เกิดจากกระบวนการสังเคราะห์ข้อมูลอย่างรอบด้าน ทั้งสถานะของทุนในมิติต่างๆ บทเรียนของการพัฒนาที่ผ่านมาตลอดจนการเปลี่ยนแปลงของปัจจัยและเงื่อนไขที่จะมีอิทธิพลต่อองค์ประกอบต่างๆ ของประเทศ รวมถึงการสนับสนุนให้ภาคีการพัฒนาทุกภาคส่วนเข้ามามีส่วนร่วมในการแลกเปลี่ยนความคิดเห็นอย่างกว้างขวางตั้งแต่ในขั้นตอนการกำหนดกรอบทิศทางของแผนไปจนถึงการยกร่างแผนนอกจากนี้ การจัดทำแผนพัฒนาฯ ฉบับที่ ๑๓ ยังอยู่ในช่วงเวลาที่ทั่วโลก รวมถึงประเทศไทยต้องเผชิญกับข้อจำกัดหลากหลายประการที่เป็นผลสืบเนื่องจากสถานการณ์การแพร่ระบาดของโควิด-๑๙ ซึ่งไม่เพียงแต่ก่อให้เกิดการเจ็บป่วยและเสียชีวิตของประชากร แต่ยังส่งผลให้เกิดเงื่อนไขทางเศรษฐกิจและการดำเนินชีวิตของประชาชนทุกกลุ่ม นอกจากนี้ ในระยะของแผนพัฒนาฯ ฉบับที่ ๑๓ ยังเป็นช่วงเวลาที่แนวโน้มของการพัฒนาของเทคโนโลยีอย่างก้าวกระโดด การเปลี่ยนแปลงสภาพภูมิอากาศที่มีความรุนแรงเพิ่มขึ้นการเป็นสังคมสูงวัยของประเทศไทยและหลายประเทศทั่วโลก ตลอดจนการเปลี่ยนแปลงด้านภูมิรัฐศาสตร์ระหว่างประเทศ ดังนั้น การขับเคลื่อนการพัฒนาประเทศท่ามกลางกระแสแนวโน้มการเปลี่ยนแปลงดังกล่าวจึงต้องให้ความสำคัญกับการเสริมสร้างความเข้มแข็งจากภายในให้สามารถเติบโตต่อไปได้อย่างมั่นคงท่ามกลางความผันแปรที่เกิดขึ้นรอบด้าน และคำนึงถึงผลประโยชน์ของประเทศทั้งทางเศรษฐกิจ สังคมและสิ่งแวดล้อมอย่างยั่งยืน

ในการกำหนดทิศทางของแผนพัฒนาฯ ฉบับที่ ๑๓ ให้ประเทศสามารถก้าวข้ามความท้าทายต่างๆ เพื่อให้ “ประเทศไทยมีความมั่นคง มั่งคั่ง ยั่งยืน เป็นประเทศพัฒนาแล้ว ด้วยการพัฒนาตามหลักปรัชญาของเศรษฐกิจพอเพียง” ตามเจตนารมณ์ของยุทธศาสตร์ชาติ ได้อาศัยหลักการและแนวคิด ๔ ประการ ดังนี้

**๑. หลักปรัชญาของเศรษฐกิจพอเพียง**

**๒. การสร้างความสามารถในการ**

**๓. เป้าหมายการพัฒนาอย่างยั่งยืนของสหประชาชาติ**

**๔. การพัฒนาเศรษฐกิจชีวภาพ เศรษฐกิจหมุนเวียน เศรษฐกิจสีเขียว**

เพื่อถ่ายทอดเป้าหมายหลักไปสู่ภาพของการขับเคลื่อนที่ชัดเจนในลักษณะของวาระการพัฒนาที่เอื้อให้เกิดการทำงานร่วมกันของหลายหน่วยงานและหลายภาคส่วนในการผลักดันการพัฒนาเรื่องใดเรื่องหนึ่งให้เกิดผลได้อย่างเป็นรูปธรรม แผนพัฒนาฯ ฉบับที่ ๑๓ จึงได้กำหนดจุดหมายการพัฒนา จำนวน ๑๓ หมุดหมาย ซึ่งเป็นการบ่งบอกถึงสิ่งที่ประเทศไทยปรารถนาจะ “เป็น” หรือมุ่งหวังจะ “มี” เพื่อสะท้อนประเด็นการพัฒนาที่มีลำดับความสำคัญสูงต่อการพลิกโฉมประเทศไทยสู่ “สังคมก้าวหน้า เศรษฐกิจสร้างมูลค่าอย่างยั่งยืน” โดยหมุดหมายทั้ง ๑๓ ประการ แบ่งออกได้เป็น ๔ มิติ ดังนี้

**๑. มิติภาคการผลิตและบริการเป้าหมาย ประกอบไปด้วย**

หมุดหมายที่ ๑ ไทยเป็นประเทศชั้นนำด้านสินค้าเกษตรและเกษตรแปรรูปมูลค่าสูง

หมุดหมายที่ ๒ ไทยเป็นจุดหมายของการท่องเที่ยวที่เน้นคุณภาพและความยั่งยืน

หมุดหมายที่ ๓ ไทยเป็นฐานการผลิตยานยนต์ไฟฟ้าที่สำคัญของโลก

หมุดหมายที่ ๔ ไทยเป็นศูนย์กลางทางการแพทย์และสุขภาพมูลค่าสูง

หมุดหมายที่ ๕ ไทยเป็นประตูการค้าการลงทุนและยุทธศาสตร์ทางโลจิสติกส์ที่สำคัญของภูมิภาค

หมุดหมายที่ ๖ ไทยเป็นศูนย์กลางอุตสาหกรรมอิเล็กทรอนิกส์อัจฉริยะและอุตสาหกรรม

ดิจิทัลของอาเซียน

**๒. มิติโอกาสและความเสมอภาคทางเศรษฐกิจและสังคม ประกอบไปด้วย**

หมวดหมู่ที่ ๗ ไทยมีวิสาหกิจขนาดกลางและขนาดย่อมที่เข้มแข็ง มีศักยภาพสูง และสามารถแข่งขันได้

หมวดหมู่ที่ ๘ ไทยมีพื้นที่และเมืองอัจฉริยะที่น่าอยู่ ปลอดภัย เติบโตได้อย่างยั่งยืน

หมวดหมู่ที่ ๙ ไทยมีความยากจนข้ามรุ่นลดลง และมีความคุ้มครองทางสังคมที่เพียงพอเหมาะสม

**๓. มิติความยั่งยืนของทรัพยากรธรรมชาติและสิ่งแวดล้อม**

หมวดหมู่ที่ ๑๐ ไทยมีเศรษฐกิจหมุนเวียนและสังคมคาร์บอนต่ำ

หมวดหมู่ที่ ๑๑ ไทยสามารถลดความเสี่ยงและผลกระทบจากภัยธรรมชาติและ การเปลี่ยนแปลงสภาพภูมิอากาศ

**๔. มิติปัจจัยผลักดันการพลิกโฉมประเทศ**

หมวดหมู่ที่ ๑๒ ไทยมีกำลังคนสมรรถนะสูง มุ่งเรียนรู้อย่างต่อเนื่อง ตอบโจทย์การพัฒนาแห่งอนาคต

หมวดหมู่ที่ ๑๓ ไทยมีภาครัฐที่ทันสมัย มีประสิทธิภาพ และตอบโจทย์ประชาชน

ความเชื่อมโยงระหว่างหมวดหมู่การพัฒนากับเป้าหมายหลักแสดงไว้ในแผนภาพที่ ๓.๑ โดยหมวดหมู่การพัฒนาที่กำหนดขึ้นเป็นประเด็นที่มีลักษณะเชิงบูรณาการที่ครอบคลุมการพัฒนาตั้งแต่ในระดับต้นน้ำจนถึงปลายน้ำ และสามารถนำไปสู่ผลพัฒนาทั้งในมิติเศรษฐกิจ สังคม ทรัพยากรธรรมชาติและสิ่งแวดล้อมไปพร้อมๆ กัน ทำให้หมวดหมู่แต่ละประการสามารถสนับสนุนเป้าหมายหลักได้มากกว่าหนึ่งข้อ นอกจากนี้การพัฒนาภายใต้แต่ละหมวดหมู่ไม่ได้แยกขาดจากกัน แต่มีการสนับสนุนหรือเอื้อประโยชน์ซึ่งกันและกัน

แผนภาพที่ ๓.๑ ความเชื่อมโยงระหว่างหมวดหมู่การพัฒนากับเป้าหมายหลัก



### ๑.๓ แผนพัฒนาภาค/แผนพัฒนากลุ่มจังหวัด/แผนพัฒนาจังหวัด

#### ➤ แผนพัฒนากลุ่มจังหวัดภาคเหนือตอนล่าง ๑

##### วิสัยทัศน์ (Vision)

“เป็นศูนย์กลางการ บริการสี่แยกอินโดจีน เชื่อมโยง เศรษฐกิจ สังคม และบริการของภูมิภาคสู่ ความมั่นคง มั่งคั่ง และยั่งยืน (Regional Linkage Center for Economic Social and Services to Stability Prosperity Sustainability)”

##### ประเด็นยุทธศาสตร์ (Strategic Issue)

- (๑) พัฒนาอุตสาหกรรมเกษตรอัจฉริยะ อาหารปลอดภัย บนความต้องการของตลาดและส่งเสริมระบบ ตลาดอย่างยั่งยืน
- (๒) สร้างสรรค์การท่องเที่ยวและบริการมูลค่าสูงบนฐานนิเวศน์และประวัติศาสตร์
- (๓) ยกระดับโครงข่ายการขนส่งคมนาคมและระบบโลจิสติกส์จากกลุ่มภาคเหนือตอนล่าง ๑ สู่ภูมิภาคและ อาเซียน
- (๔) อนุรักษ์ ป่าฟูและจัดการใช้ประโยชน์ทรัพยากรธรรมชาติ สิ่งแวดล้อมและพลังงานอย่างยั่งยืน
- (๕) เสริมสร้างความมั่นคงและยกระดับคุณภาพชีวิตแบบบูรณาการและหลากหลายมิติ

**\*\*\* เกษตรอัจฉริยะ (Smart Farm) คือการทำการเกษตรที่นำเอาระบบเทคโนโลยีเข้ามาช่วยในการบริหารจัดการดูแลการเพาะปลูก รวมไปถึงกระบวนการผลิต**

##### เป้าประสงค์

- (๑) ผลผลิตการเกษตรมีคุณภาพ ปลอดภัยได้มาตรฐาน และมีมูลค่าเพิ่มที่ยั่งยืน
- (๒) เชื่อมโยงเส้นทางคมนาคมในกลุ่มจังหวัด ภูมิภาคและต่างประเทศ เพื่อใช้ศักยภาพแหล่งที่ตั้ง และความพร้อมของโครงสร้างพื้นฐานเชื่อมโยงกับเศรษฐกิจประเทศเพื่อนบ้าน
- (๓) พัฒนาการค้าการลงทุนและความร่วมมือชายแดนไทย – พม่า/ ไทย-ลาว
- (๔) อนุรักษ์ ป่าฟู และพัฒนาการท่องเที่ยวเชิงวัฒนธรรม เชิงนิเวศ ประวัติศาสตร์ กีฬาและสุขภาพ
- (๕) บริหารจัดการทรัพยากรธรรมชาติและสิ่งแวดล้อมอย่างยั่งยืน

##### ตัวชี้วัด/ค่าเป้าหมาย

- (๑) จำนวนกลุ่มวิสาหกิจชุมชนที่ได้รับการถ่ายทอดความรู้
- (๒) จำนวนกลุ่มผู้ผลิตสินค้าเกษตรปลอดภัยเพิ่มขึ้น
- (๓) จำนวนผลิตภัณฑ์ชุมชนที่ได้รับมาตรฐาน
- (๔) เส้นทางเชื่อมโยง E-W-E-C ที่ได้รับการพัฒนาเพิ่มขึ้น
- (๕) จำนวนเครือข่ายการค้าการลงทุนที่เชื่อมโยงกับกลุ่มประเทศอินโดจีน และประเทศสมาชิกอาเซียน
- (๖) มูลค่าการค้าชายแดนเพิ่มขึ้น
- (๗) จำนวนนักท่องเที่ยวเพิ่มขึ้น
- (๘) รายได้จากการท่องเที่ยวเพิ่มขึ้น
- (๙) จำนวนแหล่งท่องเที่ยวได้รับการอนุรักษ์ ป่าฟู
- (๑๐) จำนวนหมู่บ้านและชุมชนที่เข้ามามีส่วนร่วมในการอนุรักษ์และจัดการทรัพยากรธรรมชาติและ สิ่งแวดล้อม
- (๑๑) จำนวนหมู่บ้าน/ชุมชน ที่ได้รับการพัฒนาองค์ความรู้ในการอนุรักษ์และฟื้นฟูทรัพยากรธรรมชาติ
- (๑๒) จำนวนเครือข่ายหมู่บ้าน/ที่มีการอนุรักษ์และฟื้นฟูทรัพยากรธรรมชาติอย่างยั่งยืน

### กลยุทธ์

๑. พัฒนาและส่งเสริมกระบวนการผลิต การปรับปรุงคุณภาพ การแปรรูปและการบรรจุภัณฑ์โดยใช้เทคโนโลยีที่เหมาะสม
๒. พัฒนาการคมนาคมและระบบ logistics
๓. พัฒนาและส่งเสริมการค้า การตลาด ทั้งภายในและต่างประเทศ
๔. ส่งเสริมการเตรียมความพร้อมรองรับประชาคมเศรษฐกิจอาเซียน ( AEC )
๕. เสริมสร้างสมรรถนะผู้ประกอบการและการลงทุน
๖. ส่งเสริม พัฒนา และอนุรักษ์การท่องเที่ยว
๗. ส่งเสริมการตลาดเพื่อการท่องเที่ยว
๘. ส่งเสริมและพัฒนาองค์ความรู้เพื่อการท่องเที่ยวและบริการ
๙. พัฒนาสิ่งอำนวยความสะดวกเพื่อส่งเสริมการท่องเที่ยว
๑๐. ส่งเสริมการใช้ทรัพยากรธรรมชาติและสิ่งแวดล้อมเป็นฐานการผลิต / การค้า / การบริการอย่างมีคุณภาพและคุ้มค่า
๑๑. ส่งเสริมการใช้องค์ความรู้และภูมิปัญญาท้องถิ่น มีส่วนร่วมในการบริหารจัดการ
๑๒. พัฒนาประสิทธิภาพการบริหารจัดการอย่างเป็นระบบ

### ➤ แผนพัฒนาจังหวัด

#### แผนพัฒนาจังหวัดเพชรบูรณ์ (พ.ศ.๒๕๖๖-๒๕๗๐)

วิสัยทัศน์ “ดินแดนแห่งความสุขของคนอยู่และผู้มาเยือน” ภายใต้แผนพัฒนาจังหวัดเพชรบูรณ์ ๕ ปี (พ.ศ. ๒๕๖๖ – ๒๕๗๐) ประจำปีงบประมาณ พ.ศ. ๒๕๖๖

#### เป้าหมาย

ดินแดนแห่งความสุขของคนอยู่และผู้มาเยือน

“จังหวัดเพชรบูรณ์มุ่งส่งเสริมการเกษตรและสินค้าปลอดภัย พัฒนาและยกระดับการท่องเที่ยวเพื่อสร้างสรรค์มูลค่าเพิ่ม พร้อมกักตุนระดับคุณภาพชีวิตและเสริมสร้างความมั่นคงของสังคม รวมทั้งรักษาทรัพยากรธรรมชาติและสิ่งแวดล้อมให้มีความยั่งยืน เพื่อให้ไปสู่การเป็นเมืองแห่งความสุขของคนอยู่และผู้มาเยือน”

#### ตำแหน่งทางยุทธศาสตร์

๑. เกษตร : การพัฒนาเกษตรปลอดภัย และเกษตรมูลค่าสูง
๒. ท่องเที่ยว : ท่องเที่ยวธรรมชาติ ประวัติศาสตร์ และวัฒนธรรม
๓. สังคม/คุณภาพชีวิต : ประชาชนชาวเพชรบูรณ์มีคุณภาพชีวิตที่ดี
๔. การค้า การลงทุน ศูนย์กลางเชื่อมโยงผ่านแนว : EWEC และ LIMEC
๕. อุตสาหกรรม : อุตสาหกรรมการเกษตร และอุตสาหกรรมสีเขียว

#### ประเด็นยุทธศาสตร์

- ประเด็นการพัฒนาที่ ๑ : การส่งเสริมการเกษตรปลอดภัยและเกษตรอินทรีย์อย่างครบวงจร
- ประเด็นการพัฒนาที่ ๒ : ส่งเสริมการพัฒนาการท่องเที่ยวเพื่อเสริมสร้างมูลค่าเพิ่ม
- ประเด็นการพัฒนาที่ ๓ : ยกระดับคุณภาพชีวิตและเสริมสร้างความมั่นคงอย่างเท่าเทียม
- ประเด็นการพัฒนาที่ ๔ : การบริหารจัดการทรัพยากรธรรมชาติและสิ่งแวดล้อมอย่างยั่งยืน
- ประเด็นการพัฒนาที่ ๕ : ยกระดับขีดความสามารถทางการแข่งขันทางเศรษฐกิจ



**๑. ยุทธศาสตร์การพัฒนาขององค์กรปกครองส่วนท้องถิ่นในเขตจังหวัดเพชรบูรณ์**  
**วิสัยทัศน์** “ท้องถิ่นทันสมัย เกษตรปลอดภัย ใส่ใจคุณภาพชีวิต เศรษฐกิจมั่นคง พัฒนา  
 การท่องเที่ยวและแหล่งน้ำ ล้ำเลิศวัฒนธรรม อนุรักษ์ธรรมชาติและสิ่งแวดล้อม”

**ยุทธศาสตร์การพัฒนา** ประกอบด้วย

ยุทธศาสตร์ที่ ๑ การพัฒนาด้านโครงสร้างพื้นฐาน

ยุทธศาสตร์ที่ ๒ การพัฒนาด้านเศรษฐกิจและการเกษตร

ยุทธศาสตร์ที่ ๓ การพัฒนาด้านการท่องเที่ยว

ยุทธศาสตร์ที่ ๔ การพัฒนาด้านธรรมชาติและสิ่งแวดล้อม

ยุทธศาสตร์ที่ ๕ การพัฒนาด้านการส่งเสริมการศึกษา ศาสนา วัฒนธรรม ประเพณี การกีฬา  
 และคุณภาพชีวิต

ยุทธศาสตร์ที่ ๖ การพัฒนาด้านการพัฒนาการเมือง และการบริหารจัดการบ้านเมืองที่ดี

## ๒. ยุทธศาสตร์ขององค์กรปกครองส่วนท้องถิ่น

### ๒.๑ วิสัยทัศน์

“บึงกระจับน่าอยู่ เศรษฐกิจมั่นคง ระบบสาธารณสุขปึกแผ่นที่ดี สู่การพัฒนาคุณภาพชีวิตอย่างยั่งยืน”

### ๒.๑.๑ คำขวัญองค์การบริหารส่วนตำบลบึงกระจับ

“บึงกระจับน้ำใส น้ำใจมากล้น ชุมชนมีวัฒนธรรม น้อมนำเศรษฐกิจพอเพียง”

### ประเด็นยุทธศาสตร์

#### ยุทธศาสตร์ที่ ๑ ด้านแหล่งน้ำและโครงสร้างพื้นฐาน

พันธกิจ : ๑.พัฒนาระบบสาธารณสุขปึกแผ่น สาธารณูปการ ให้ได้มาตรฐานและทั่วถึง

ตัวชี้วัดในเชิงปริมาณ/คุณภาพ : จำนวนโครงการที่ดำเนินการแล้วเสร็จ

กลยุทธ์/แนวทางการพัฒนาและตัวชี้วัดระดับกลยุทธ์ยุทธศาสตร์

กลยุทธ์/แนวทางการพัฒนา	ตัวชี้วัดระดับกลยุทธ์
๑.๑ พัฒนาแหล่งน้ำและโครงสร้างพื้นฐาน	จำนวนสาธารณสุขปึกแผ่น สาธารณูปการที่เพิ่มขึ้นและได้รับการบำรุงรักษา

### ความเชื่อมโยง

ก. ยุทธศาสตร์ชาติ ๒๐ ปี : ยุทธศาสตร์ที่ ๑ ด้านความมั่นคง

ข. แผนพัฒนาเศรษฐกิจและสังคมแห่งชาติ ฉบับที่ ๑๓ : หมายเหตุที่ ๑ ไทยเป็นประเทศชั้นนำด้านสินค้าเกษตรและเกษตรแปรรูปมูลค่าสูง

ค. SDGs (เป้าหมาย/เป้าประสงค์) : ๑.ระบบสาธารณสุขปึกแผ่น สาธารณูปการ การคมนาคมขนส่ง มีประสิทธิภาพ สามารถตอบสนองความต้องการของประชาชนได้อย่างทั่วถึง

ง. ยุทธศาสตร์จังหวัดที่ ๑ : การส่งเสริมเกษตรปลอดภัยและเกษตรอินทรีย์อย่างครบวงจร

จ. ยุทธศาสตร์การพัฒนาขององค์กรปกครองส่วนท้องถิ่นในเขตจังหวัดที่ ๑ : การพัฒนาด้านโครงสร้างพื้นฐาน

### หน่วยงานรับผิดชอบหลัก

กองช่าง

## ยุทธศาสตร์ที่ ๒ ด้านการพัฒนาสร้างความเข้มแข็งภาคการเกษตร

พันธกิจ : ๑. ส่งเสริมและพัฒนาภาคการเกษตรให้มีประสิทธิภาพ

: ๒. ส่งเสริมอนุรักษ์แหล่งน้ำ และป่าไม้ อย่างยั่งยืน

ตัวชี้วัดในเชิงปริมาณ/คุณภาพ : จำนวนโครงการ/กิจกรรมที่ดำเนินการแล้วเสร็จ

กลยุทธ์/แนวทางการพัฒนาและตัวชี้วัดระดับกลยุทธ์ศาสตร์

กลยุทธ์/แนวทางการพัฒนา	ตัวชี้วัดระดับกลยุทธ์
๒.๑ ส่งเสริมพัฒนาระบบอาหาร และการเกษตรปลอดภัย	จำนวนโครงการ/กิจกรรมด้านการส่งเสริมเกษตรและอาหารปลอดภัยไร้สารพิษ
๒.๒ ส่งเสริมด้านการเกษตร การอนุรักษ์แหล่งน้ำ และป่าไม้	จำนวนโครงการ/กิจกรรมด้านการส่งเสริมการเกษตร การอนุรักษ์แหล่งน้ำ และป่าไม้

### ความเชื่อมโยง

ก. ยุทธศาสตร์ชาติ ๒๐ ปี : ยุทธศาสตร์ที่ ๒ ด้านการสร้างความสามารถในการแข่งขัน

ข. แผนพัฒนาเศรษฐกิจและสังคมแห่งชาติ ฉบับที่ ๑๓ : หมายเหตุที่ ๑ ไทยเป็นประเทศชั้นนำด้านสินค้าเกษตรและเกษตรแปรรูปมูลค่าสูง

ค. SDGs (เป้าหมาย/เป้าประสงค์) : ๑. ส่งเสริมภาคการเกษตร โดยยึดถือและปฏิบัติตามแนวทางปรัชญาเศรษฐกิจพอเพียง

ง. ยุทธศาสตร์จังหวัดที่ ๑ : การส่งเสริมเกษตรปลอดภัยและเกษตรอินทรีย์อย่างครบวงจร

จ. ยุทธศาสตร์การพัฒนาขององค์กรปกครองส่วนท้องถิ่นในเขตจังหวัดที่ ๒ : การพัฒนาด้านเศรษฐกิจและการเกษตร

### หน่วยงานรับผิดชอบหลัก

สำนักงานปลัด

### ยุทธศาสตร์ที่ ๓ ด้านการพัฒนาคุณภาพชีวิต และส่งเสริมความมั่นคงของคนและชุมชน

- พันธกิจ :**
๑. ส่งเสริมพัฒนาอาชีพ สร้างงาน เพิ่มรายได้ สร้างความมั่นคงทางเศรษฐกิจให้แก่ประชาชน
  ๒. ส่งเสริม ป้องกัน แก้ไขปัญหายาเสพติด
  ๓. ส่งเสริมกระบวนการ การมีส่วนร่วม รับฟัง แก้ไขปัญหาในชุมชน

**ตัวชี้วัดในเชิงปริมาณ/คุณภาพ :** จำนวนโครงการ/กิจกรรมที่ดำเนินการแล้วเสร็จ

#### กลยุทธ์/แนวทางการพัฒนาและตัวชี้วัดระดับกลยุทธ์ศาสตร์

กลยุทธ์/ แนวทางการพัฒนา	ตัวชี้วัดระดับกลยุทธ์
๓.๑ สนับสนุนให้มีส่วนร่วมในการพัฒนา และแก้ไข ปัญหาภายในตำบล	จำนวนหมู่บ้านที่เข้ามามีส่วนร่วมในการพัฒนา
๓.๒ พัฒนาหมู่บ้าน/ชุมชนให้สามารถพึ่งพาตนเอง ได้โดยการสร้างอาชีพ เพิ่มรายได้ ส่งเสริม กระบวนการมีส่วนร่วมจิตสำนึก ตามแนวปรัชญา เศรษฐกิจพอเพียง	จำนวนประชากรของแต่ละหมู่บ้าน ที่เข้ามามีส่วน ร่วมในการพัฒนาตามโครงการต่างๆ ตามหลัก เศรษฐกิจพอเพียง
๓.๓ สนับสนุนให้ความช่วยเหลือสงเคราะห์ ผู้ด้อยโอกาส ผู้พิการ เด็ก เยาวชน สตรี ผู้สูงอายุ และผู้ติดเชื้อ	จำนวนโครงการการพัฒนาคุณภาพชีวิตที่ได้รับ ส่งเสริมในตำบล
๓.๔ เสริมสร้างความมั่นคงความปลอดภัยในชีวิต และทรัพย์สินของประชาชน	ร้อยละที่เพิ่มขึ้นของจำนวนประชาชนที่ได้รับ คำแนะนำส่งเสริมให้ความรู้เสริมสร้างคุณภาพชีวิต
๓.๕ การพัฒนา ป้องกัน และแก้ไขปัญหายาเสพติด	จำนวนครั้งในการจัดกิจกรรมการป้องกัน และแก้ไข ปัญหายาเสพติด

#### ความเชื่อมโยง

- ก. ยุทธศาสตร์ชาติ ๒๐ ปี : ยุทธศาสตร์ที่ ๒ ด้านการสร้างความสามารถในการแข่งขัน  
ยุทธศาสตร์ที่ ๔ ด้านการสร้างโอกาสและความเสมอภาคทางสังคม

ข. แผนพัฒนาเศรษฐกิจและสังคมแห่งชาติ ฉบับที่ ๑๓ :

- หมวดหมู่ที่ ๗ ไทยมีวิสาหกิจขนาดกลางและขนาดย่อมที่เข้มแข็ง มีศักยภาพสูง และสามารถแข่งขันได้  
หมวดหมู่ที่ ๙ ไทยมีความยากจนข้ามรุ่นลดลง และมีความคุ้มครองทางสังคมที่เพียงพอเหมาะสม

ค. SDGs (เป้าหมาย/เป้าประสงค์) :

๑. ส่งเสริมพัฒนาอาชีพสร้างงาน เพิ่มรายได้พัฒนาคุณภาพชีวิตและดูแลผู้ด้อยโอกาสทาง สังคมให้ได้รับบริการและสวัสดิการจากองค์กรปกครองส่วนท้องถิ่นอย่างทั่วถึง
  ๒. เป็นหมู่บ้านเข้มแข็งและปลอดภัย
  ๓. ประชาชนมีส่วนร่วม ร่วมคิด ร่วมทำ ร่วมแก้ไขปัญหาได้ตรงต่อความต้องการ
- ง. ยุทธศาสตร์จังหวัดที่ ๓ : ยกระดับคุณภาพชีวิต และเสริมสร้างความมั่นคงอย่างเท่าเทียม
- จ. ยุทธศาสตร์การพัฒนาขององค์กรปกครองส่วนท้องถิ่นในเขตจังหวัดที่ ๖ : การพัฒนาด้ว นการเมืองและการบริหารจัดการบ้านเมืองที่ดี

#### หน่วยงานรับผิดชอบหลัก

กองสวัสดิการสังคม,สำนักงานปลัด,กองคลัง,

### ยุทธศาสตร์ที่ ๔ ด้านการศึกษา ศาสนา วัฒนธรรมประเพณี และกีฬานันทนาการ

พันธกิจ : ๑. ส่งเสริมและพัฒนาการศึกษา พัฒนาคนและสังคมให้เข้มแข็ง เสริมสร้างสุขอนามัย

ตัวชี้วัดในเชิงปริมาณ/คุณภาพ : จำนวนโครงการ/กิจกรรมที่ดำเนินการแล้วเสร็จ

กลยุทธ์/แนวทางการพัฒนาและตัวชี้วัดระดับกลยุทธ์

กลยุทธ์/ แนวทางการพัฒนา	ตัวชี้วัดระดับกลยุทธ์
๔.๑ ส่งเสริมการศึกษา	จำนวนสถานศึกษาในสังกัด/ตำบล ที่ได้รับการส่งเสริมด้านโครงสร้างพื้นฐาน และด้านการศึกษา
๔.๒ ส่งเสริมการกีฬา และนันทนาการ	จำนวนเด็ก เยาวชนและประชาชนที่เข้าร่วมกิจกรรมด้านกีฬา และนันทนาการ
๔.๓ ส่งเสริมประเพณี ศิลปวัฒนธรรมไทย และขนบธรรมเนียมท้องถิ่น	ร้อยละของความพึงพอใจต่อกิจกรรม ด้านการศาสนา ประเพณี ศิลปวัฒนธรรม และขนบธรรมเนียมท้องถิ่น
๔.๔ การพัฒนาส่งเสริม สนับสนุนด้านการท่องเที่ยว	จำนวนสถานที่ที่ได้รับการส่งเสริมผลักดันให้กลายเป็นแหล่งท่องเที่ยว

#### ความเชื่อมโยง

ก. ยุทธศาสตร์ชาติ ๒๐ ปี : ยุทธศาสตร์ที่ ๓ ด้านการพัฒนาและเสริมสร้างศักยภาพทรัพยากรมนุษย์

ข. แผนพัฒนาเศรษฐกิจและสังคมแห่งชาติ ฉบับที่ ๑๓ :

หมวดหมายที่ ๒ ไทยเป็นจุดหมายของการท่องเที่ยวที่เน้นคุณภาพและความยั่งยืน

หมวดหมายที่ ๑๒ ไทยมีกำลังคนสมรรถนะสูง มุ่งเรียนรู้อย่างต่อเนื่อง  
ตอบโจทย์การพัฒนาแห่งอนาคต

ค. SDGs (เป้าหมาย/เป้าประสงค์) :

๑. ประชาชนมีคุณภาพชีวิตที่ดี มีแหล่งเรียนรู้ ภูมิคุ้มกัน รู้ทันโลก และมีส่วนร่วมในวันสำคัญทางศาสนา และร่วมอนุรักษ์ฟื้นฟูแหล่งท่องเที่ยว รักษาศิลปวัฒนธรรมจารีตประเพณีและภูมิปัญญาของท้องถิ่นเพิ่มมากขึ้น

ง. ยุทธศาสตร์จังหวัดที่ ๓ : ยกระดับคุณภาพชีวิต และเสริมสร้างความมั่นคงอย่างเท่าเทียม

จ. ยุทธศาสตร์การพัฒนาขององค์กรปกครองส่วนท้องถิ่นในเขตจังหวัดที่ ๕ : การพัฒนาด้านการส่งเสริมการศึกษา ศาสนา วัฒนธรรม ประเพณี การกีฬาและคุณภาพชีวิต

#### หน่วยงานรับผิดชอบหลัก

กองการศึกษา ศาสนา และวัฒนธรรม

## ยุทธศาสตร์ที่ ๕ ด้านการสาธารณสุข และสิ่งแวดล้อม

พันธกิจ : ๑. ส่งเสริมและพัฒนาระบบบริการสาธารณสุข

: ๒. ส่งเสริมความสมดุลให้กับทรัพยากรธรรมชาติ และสิ่งแวดล้อม

ตัวชี้วัดในเชิงปริมาณ/คุณภาพ : จำนวนโครงการ/กิจกรรมที่ดำเนินการแล้วเสร็จ

กลยุทธ์/แนวทางการพัฒนาและตัวชี้วัดระดับกลยุทธ์ศาสตร์

กลยุทธ์/แนวทางการพัฒนา	ตัวชี้วัดระดับกลยุทธ์
๕.๑ การป้องกันควบคุมโรคต่างๆ และงานสาธารณสุข	จำนวนครัวเรือนที่ได้รับการบริการป้องกัน ควบคุมโรคต่างๆ
๕.๒ การบริหารจัดการ อนุรักษ์ พื้นฟูทรัพยากรธรรมชาติ และสิ่งแวดล้อม	จำนวนโครงการ/กิจกรรมด้านการส่งเสริม อนุรักษ์ พื้นฟู ทรัพยากร ธรรมชาติ และสิ่งแวดล้อม
๕.๓ การจัดการองค์ความรู้ และการสร้างกระบวนการมีส่วนร่วมด้านการอนุรักษ์และใช้ประโยชน์ จากทรัพยากรธรรมชาติ และสิ่งแวดล้อมอย่างยั่งยืน	ร้อยละที่เพิ่มขึ้นของจำนวนผู้เข้ามามีส่วนร่วมการอนุรักษ์ ทรัพยากรธรรมชาติและสิ่งแวดล้อม
๕.๔ การพัฒนาสุขอนามัย สภาพแวดล้อม และมลภาวะ	ระดับความสำเร็จของประสิทธิภาพการบริหารจัดการขยะ สิ่งปฏิกูล

### ความเชื่อมโยง

ก. ยุทธศาสตร์ชาติ ๒๐ ปี : ยุทธศาสตร์ที่ ๔ ด้านการสร้างโอกาสและความเสมอภาคทางสังคม  
ยุทธศาสตร์ที่ ๕ ด้านการสร้างการเติบโตบนคุณภาพชีวิตที่เป็นมิตรกับสิ่งแวดล้อม

ข. แผนพัฒนาเศรษฐกิจและสังคมแห่งชาติ ฉบับที่ ๑๓ :

หมุดหมายที่ ๔ ไทยเป็นศูนย์กลางทางการแพทย์และสุขภาพมูลค่าสูง

หมุดหมายที่ ๑๑ ไทยสามารถลดความเสี่ยงและผลกระทบจากภัยธรรมชาติ และการเปลี่ยนแปลงสภาพภูมิอากาศ

ค. SDGs (เป้าหมาย/เป้าประสงค์) :

๑. ส่งเสริมสนับสนุนการควบคุม และการป้องกันโรค

๒. ส่งเสริมและสนับสนุนการอนุรักษ์ พื้นฟูทรัพยากรธรรมชาติ และแก้ไขปัญหาขยะมูลฝอย

ง. ยุทธศาสตร์จังหวัด : ยุทธศาสตร์ที่ ๓ ยกกระดับคุณภาพชีวิตและเสริมสร้างความมั่นคงอย่างเท่าเทียม

ยุทธศาสตร์ที่ ๔ การบริหารจัดการทรัพยากรธรรมชาติและสิ่งแวดล้อมอย่างยั่งยืน

จ. ยุทธศาสตร์การพัฒนาขององค์กรปกครองส่วนท้องถิ่นในเขตจังหวัดที่ ๔ : การพัฒนาธรรมชาติและสิ่งแวดล้อม

### หน่วยงานรับผิดชอบหลัก

กองสาธารณสุข และสิ่งแวดล้อม

**ยุทธศาสตร์ที่ ๖ ด้านการพัฒนาบุคลากรภาครัฐ การบริหารจัดการที่ดี และพัฒนาด้านการเมืองการปกครองของคนในชุมชน**

**พันธกิจ :** ๑. พัฒนาระบบการให้บริการประชาชนโดยกระบวนการมีส่วนร่วมของประชาชนทุกภาคส่วน  
๒. ส่งเสริมให้ประชาชนทุกระดับมีความสามัคคีในตำบล

**ตัวชี้วัดในเชิงปริมาณ/คุณภาพ :** จำนวนโครงการ/กิจกรรมที่ดำเนินการแล้วเสร็จ

**กลยุทธ์/แนวทางการพัฒนาและตัวชี้วัดระดับกลยุทธ์ศาสตร์**

กลยุทธ์/แนวทางการพัฒนา	ตัวชี้วัดระดับกลยุทธ์
๖.๑ เพิ่มขีดความสามารถในการแข่งขัน โดยการพัฒนาศักยภาพ การผลิตแรงงาน การบริหารจัดการเทคโนโลยี และนวัตกรรม	ร้อยละที่เพิ่มขึ้นของบุคลากรที่ได้รับการพัฒนา
๖.๒ การสร้างความปรองดองสมานฉันท์ และความเป็นธรรมในสังคม	จำนวนโครงการ/กิจกรรมกระบวนการเสริมสร้างความสมานฉันท์ของคนในตำบล
๖.๓ การป้องกันและปราบปรามการทุจริตคอร์รัปชันอย่างยั่งยืน	จำนวนกิจกรรมการป้องกันการทุจริตคอร์รัปชัน
๖.๔ การพัฒนาเพิ่มประสิทธิภาพ การบริหารงานภายในองค์กร และการบูรณาการร่วมกับหน่วยงานอื่นๆ	จำนวนที่เพิ่มขึ้นของประชาชนและผู้มาติดต่อราชการพึงพอใจต่อประสิทธิภาพการบริหารองค์กร
๖.๕ การพัฒนาเพิ่มช่องทางในการรับรู้ข้อมูลข่าวสาร ให้แก่ประชาชน	จำนวนช่องทางการรับรู้ข่าวสารที่มีประสิทธิภาพเพิ่มขึ้น
๖.๖ เพิ่มประสิทธิภาพ และการบริหารจัดการ ด้านการป้องกันและแก้ไขปัญหาภัยพิบัติธรรมชาติ	จำนวนโครงการกิจกรรมฝึกอบรมด้านงานป้องกันและการแก้ไขภัยพิบัติธรรมชาติต่างๆ

**ความเชื่อมโยง**

ก. ยุทธศาสตร์ชาติ ๒๐ ปี : ยุทธศาสตร์ที่ ๖ ด้านการปรับสมดุลและพัฒนาระบบการบริหารจัดการภาครัฐ

ข. แผนพัฒนาเศรษฐกิจและสังคมแห่งชาติ ฉบับที่ ๑๓ :

หมุดหมายที่ ๑๓ ไทยมีภาครัฐที่ทันสมัยมีประสิทธิภาพ และตอบ  
โจทย์ประชาชน

ค. SDGs (เป้าหมาย/เป้าประสงค์) :

๑. องค์กรบริหารส่วนตำบลมีการบริหารจัดการภาครัฐที่ดีและมีส่วนร่วมจากทุกภาคส่วน  
เพิ่มมากขึ้น

๒. ประชาชนทุกระดับมีความรัก ความสามัคคี ก่อเกิดการพัฒนาในตำบล

ง. ยุทธศาสตร์จังหวัดที่ ๓ : ยกระดับคุณภาพชีวิต และเสริมสร้างความมั่นคงอย่างเท่าเทียม

จ. ยุทธศาสตร์การพัฒนาขององค์กรปกครองส่วนท้องถิ่นในเขตจังหวัดที่ ๖ : การพัฒนาด้านการเมืองและการบริหารจัดการบ้านเมืองที่ดี

**หน่วยงานรับผิดชอบหลัก**

สำนักงานปลัด , กองคลัง , กองช่าง

## ๒.๗ จุดยืนทางยุทธศาสตร์

- ๒.๗.๑ พัฒนาชุมชนให้น่าอยู่มีความปลอดภัย โดยได้รับบริการสาธารณสุขด้านโครงสร้างพื้นฐานที่จำเป็นเพื่อความสะดวก รวดเร็ว และรองรับการขยายตัวของชุมชนและเศรษฐกิจ
- ๒.๗.๒ พัฒนาระบบการศึกษา ส่งเสริมการท่องเที่ยวและสนับสนุนกิจกรรมสำคัญทางศาสนา อนุรักษ์ศิลปวัฒนธรรมท้องถิ่นให้คงอยู่สืบไป
- ๒.๗.๓ ส่งเสริมและพัฒนาศักยภาพคนและความเข้มแข็งของชุมชนในการพึ่งตนเองตามหลักปรัชญาของเศรษฐกิจพอเพียง
- ๒.๗.๔ กำจัดขยะมูลฝอยสิ่งปฏิกูลและมลภาวะสิ่งแวดล้อมในท้องถิ่นอย่างมีระบบและมีความยั่งยืน
- ๒.๗.๕ องค์การบริหารส่วนตำบลมีการบริหารจัดการภาครัฐที่ดีและมีส่วนร่วมจากทุกภาคส่วน

## ๒.๘ ความเชื่อมโยงของยุทธศาสตร์ในภาพรวม

การจัดทำแผนพัฒนาท้องถิ่นขององค์การบริหารส่วนตำบลมีความเชื่อมโยง  
ของยุทธศาสตร์ในภาพรวม ดังนี้

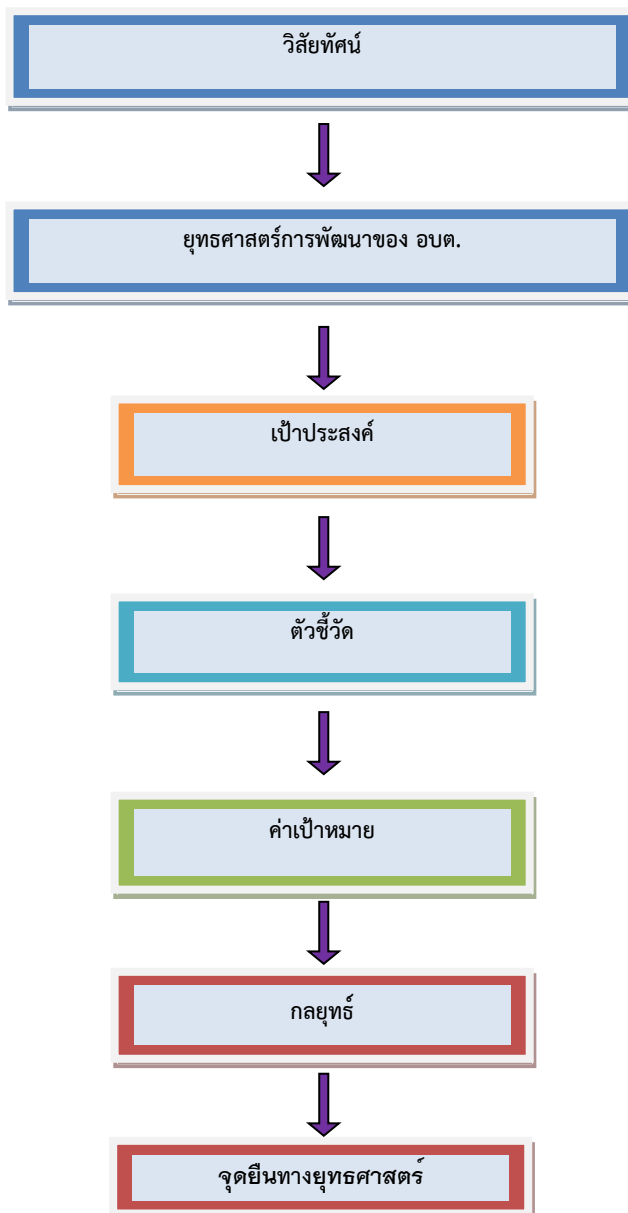



### ๓. การวิเคราะห์เพื่อพัฒนาท้องถิ่น

#### ๓.๑ การวิเคราะห์กรอบการจัดทำยุทธศาสตร์ขององค์กรปกครองส่วนท้องถิ่น

เพื่อประเมินสภาพการพัฒนาในปัจจุบัน และโอกาสในการพัฒนาในอนาคตขององค์การบริหารส่วนตำบลบึงกระจับ เป็นการประเมินโอกาสและภาวะคุกคามหรือข้อจำกัดเป็นภาวะแวดล้อมภายนอกที่มีผลต่อการพัฒนาท้องถิ่น รวมถึงจุดแข็งและจุดอ่อนของท้องถิ่น อันเป็นภาวะแวดล้อมภายในองค์การบริหารส่วนท้องถิ่น โดยใช้เทคนิคการ SWOT analysis เพื่อพิจารณาศักยภาพการพัฒนาขององค์การบริหารส่วนตำบลบึงกระจับในภาพรวม ดังนี้

#### ๑. จุดแข็ง (S = STRENGTH)

- ด้านการบริหารจัดการและความต้องการ ประชาชนมีความต้องการ ผู้นำ ผู้บริหาร สนับสนุน แนวคิดและกำหนดนโยบายการพัฒนาในด้านโครงสร้างพื้นฐานอย่างต่อเนื่อง
- ด้านบริหารจัดการ ผู้นำ ผู้บริหาร มีความสามารถในการจัดสรรงบประมาณและแก้ไขปัญหาตอบสนองประชาชนได้อย่างรวดเร็ว และพึงพอใจ
- บุคลากร องค์การบริหารส่วนตำบลบึงกระจับ มีบุคลากรและอัตรากำลัง จำนวนคุณวุฒิ อยู่ในระดับที่พร้อมที่จะดำเนินการตามนโยบายการบริหารงาน
- ด้านบริหารจัดการ ผู้นำ ผู้บริหาร สนับสนุนแนวคิดและกำหนดนโยบายพัฒนาด้านความเป็นอยู่ ด้านสังคม และสาธารณสุข อย่างต่อเนื่อง
- ด้านบริหารจัดการ ผู้นำ ผู้บริหาร สนับสนุนแนวคิดและกำหนดนโยบายให้ความสำคัญต่อผู้สูงอายุ หรือด้านงานสวัสดิการสังคม และสังคมสงเคราะห์
- ด้านบริหารจัดการ ผู้นำ ผู้บริหาร สนับสนุนแนวคิดและกำหนดนโยบายพัฒนาด้านอาหารปลอดภัย ส่งเสริมอาชีพ หรือด้านเศรษฐกิจพอเพียง
- ประชาชนได้รับประโยชน์ในโครงการอันเนื่องมาจากพระราชดำริ
- มีศูนย์บริการประชาชนสายตรวจตำบล เจ้าหน้าที่และมีการจัดตั้งอาสาสมัครป้องกันตนเองทุกหมู่เพื่อดูแลความสงบเรียบร้อยในตำบล
- มีการจัดโครงการภายในที่เหมาะสมสอดคล้องกับภารกิจและชุมชน
- มีการบริหารจัดการที่ยึดหลักธรรมาภิบาล
- มีขนบธรรมเนียมประเพณีและวัฒนธรรมท้องถิ่นที่น่าสนใจ

#### ๒. จุดอ่อน (W = WEAKNESS)

- โครงการขนาดใหญ่ต้องใช้งบประมาณสูง องค์การบริหารส่วนตำบลไม่สามารถดำเนินโครงการได้
- มีจำนวนโครงการที่ต้องการจำนวนมาก และไม่ทั่วถึง
- ประชาชนยังไม่สนใจและมีความจริงจังหรือตั้งใจจริงในโครงการที่รัฐจัดให้ความช่วยเหลือ
- ประชาชนยังขาดความสนใจเรื่องการเมืองการปกครอง
- ประชาชนยังไม่เข้าใจบทบาทของตนเองในการพัฒนาท้องถิ่น
- ประชาชนบางส่วนไม่สนใจกิจกรรมที่ทางองค์การบริหารส่วนตำบลจัดขึ้น ก่อให้เกิดกำลังใจในการปฏิบัติงานลดน้อยลง
- ประชาชนยังขาดความสนใจในเรื่องการรับผิดชอบร่วมมือกันในการบริหาร
- ประชาชนได้รับผลประโยชน์จากการทำอาชีพเสริมได้ค่อนข้างน้อยเนื่องจากไม่มีการเชื่อมโยงด้านการจำหน่ายผลิตภัณฑ์

### ๓. โอกาส (O=OPPORTUNITY)

- ◎ รัฐธรรมนูญแห่งราชอาณาจักรไทย ให้การสนับสนุนการดำเนินงานของท้องถิ่นไม่ว่าจะเป็น การพัฒนาด้านเศรษฐกิจท้องถิ่นระบบสาธารณสุขโรคและสาธารณสุขการ
- ◎ พระราชบัญญัติกำหนดแผนและขั้นตอนการกระจายอำนาจให้แก่องค์กรปกครองส่วน ท้องถิ่น พ.ศ.๒๕๔๒ กำหนดให้องค์กรปกครองส่วนท้องถิ่น มีอำนาจหน้าที่ ในการจัดระบบ บริการสาธารณะเพื่อประโยชน์ของประชาชนในท้องถิ่น โดยที่หน่วยงานราชการส่วนกลางและ ส่วนภูมิภาคส่งเสริมและสนับสนุนการถ่ายโอนภารกิจให้แก่องค์กรปกครองส่วนท้องถิ่น
- ◎ รัฐบาลมีนโยบายสนับสนุนการกระจายอำนาจการบริหารให้ท้องถิ่นดำเนินการเอง ตามที่ กฎหมายและระเบียบกำหนด
- ◎ รัฐบาลสนับสนุนให้แต่ละท้องถิ่นมีบทบาทในการอนุรักษ์ ฟื้นฟู เผยแพร่ และถ่ายทอด วัฒนธรรม ประเพณีและภูมิปัญญาท้องถิ่นมากขึ้น
- ◎ พระราชบัญญัติการศึกษาแห่งชาติ พ.ศ. ๒๕๔๒ สนับสนุนให้มีการจัดการศึกษาที่ สอดคล้องกับความต้องการของประชาชนในท้องถิ่นอย่างเท่าเทียมและทั่วถึง
- ◎ รัฐบาลมีนโยบายและให้ความสำคัญในการป้องกันและแก้ไขปัญหาทรัพยากรธรรมชาติและ สิ่งแวดล้อม
- ◎ รัฐบาลมีนโยบายส่งเสริมและสนับสนุน “โครงการเศรษฐกิจพอเพียง” ตามแนวพระราช ดำรัสของพระบาทสมเด็จพระเจ้าอยู่หัว ฯ
- ◎ รัฐบาลมีนโยบายให้ความสำคัญกับการป้องกันและแก้ไขปัญหาเสพติด

### ๔. อุปสรรคหรือข้อจำกัด (T=THREAT)

- ◎ งบประมาณที่ได้รับการอุดหนุนไม่เพียงพอ การแก้ไขปัญหาด้านเศรษฐกิจและความยากจน เป็นงานที่ต้องอาศัยความร่วมมือจากหลายส่วนที่ต้องประสานงานกัน ถึงจะเกิดผลสัมฤทธิ์
- ◎ ระเบียบกฎหมายที่เกี่ยวข้อง ค่อนข้างมากทำให้เกิดการดำเนินงานไม่คล่องตัวเกิดความ ล่าช้าในการทำงาน ประชาชนจึงเกิดการเบื่อหน่าย
- ◎ กลุ่มประกอบอาชีพเกษตรกรรมฐานะความเป็นอยู่ยังไม่ดีเพราะปัญหาราคาตกต่ำโดยเฉพาะ ราคาข้าว
- ◎ การพัฒนาให้เป็นหมู่บ้านเข้มแข็ง ส่วนใหญ่เห็นว่าถ้าไม่เกี่ยวข้องกับตนเองหรือครอบครัวก็ จะไม่ให้ความสำคัญ เช่นการประชามย์
- ◎ การพัฒนาด้านการเมือง การบริหาร เป็นงานที่ต้องอาศัยจิตสำนึก เกี่ยวกับการใช้ดุลพินิจ ส่วนบุคคล จึงเป็นงานที่ค่อนข้างจะคาดเดาผลงานได้ยาก ขาดการบูรณาการและประสานงาน ที่ดีในหน่วยงานที่เกี่ยวข้อง
- ◎ การระบาดของโรค Virus Covid-๑๙ ส่งผลต่อการพัฒนาในทุกระดับเป็นอย่างมาก
- ◎ การเกิดภัยแล้งและอุทกภัย เป็นประจำทุกปี ทำให้เกิดความเสียหายต่อเกษตรกรรมและ โครงสร้างพื้นฐานภายในตำบล
- ◎ ค่านิยม วัฒนธรรมเลียนแบบมาจากสื่อต่างๆ Social media ทำให้สภาพสังคมเสื่อมลง

### ๓.๒ การประเมินสถานการณ์สภาพแวดล้อมภายนอกที่เกี่ยวข้อง

ในการจัดทำแผนพัฒนาท้องถิ่นขององค์การบริหารส่วนตำบลบึงกระเจบั้น ได้ทำการประเมินสถานการณ์สภาพแวดล้อมภายนอกที่เกี่ยวข้อง ซึ่งมีรายละเอียดดังนี้

#### ๑) ด้านโครงสร้างพื้นฐาน ด้านสาธารณูปโภค และสาธารณูปการ

ผลการพัฒนาขององค์การบริหารส่วนตำบลในปีที่ผ่านมาได้มีการพัฒนาและช่วยแก้ไขปัญหาความเดือดร้อนและบรรเทาความต้องการของประชาชนในด้านโครงสร้างพื้นฐานด้านสาธารณูปโภคด้านแหล่งน้ำได้ระดับหนึ่ง เนื่องจากมีข้อจำกัดด้านงบประมาณประกอบกับต้องรับผิดชอบพื้นที่ครอบคลุมทั้งองค์การบริหารส่วนตำบล จึงไม่สามารถแก้ไขปัญหาดังกล่าวให้หมดไปเพราะต้องใช้งบประมาณมาก แต่ความต้องการของประชาชนด้านนี้จึงมีอีกจำนวนมาก เช่น การก่อสร้าง ปรับปรุง ซ่อมแซมถนนและอื่นๆ ภายในชุมชนหมู่บ้าน การขยายเขตไฟฟ้า ระบบประปา แหล่งน้ำเพื่อการเกษตรทำให้ไม่สามารถดำเนินการได้อย่างทั่วถึงพื้นที่ตามแผนพัฒนาที่กำหนดไว้ จึงนำสภาพปัญหาและความต้องการที่เคยเสนอมา และดำเนินการจัดทำประชาคมเสนอปัญหาและความต้องการ บรรจุเข้าแผนยุทธศาสตร์การพัฒนาองค์การบริหารส่วนตำบลเพื่อนำไปจัดทำแผนพัฒนาท้องถิ่นขององค์การบริหารส่วนตำบลแก้ไขในปีต่อไป

#### ๒) ด้านเศรษฐกิจ และการเกษตร

รัฐบาลแก้ไขปัญหาด้านเศรษฐกิจมาโดยตลอด เนื่องจากภาวะเศรษฐกิจตกต่ำ พิษผลทางการเกษตรตกต่ำ ขาดเงินทุนหมุนเวียนในภาคอุตสาหกรรมต้องลดการผลิตขนาน ทำให้คนว่างงานเพิ่มมากขึ้น ไม่มีรายได้เลี้ยงดูครอบครัว องค์การบริหารส่วนตำบลได้มีการส่งเสริมอาชีพต่างๆ ให้ราษฎรมีรายได้เสริมเพื่อเพิ่มรายได้ให้กับครอบครัวสนับสนุนให้ประชาชนดำเนินงานตามแนวเศรษฐกิจพอเพียง ส่งเสริมการประกอบอาชีพให้กับราษฎรได้พัฒนาฝีมือและมีการรวมกลุ่มพัฒนาผลิตภัณฑ์โดยอาศัยภูมิปัญญาชาวบ้านเพื่อจัดทำธุรกิจขนาดย่อม จัดหาตลาดกลางร้านค้าชุมชน ศูนย์จำหน่าย ให้เกษตรกร กลุ่มอาชีพ นำสินค้ามาจำหน่ายและพัฒนาด้านเศรษฐกิจในทุกรูปแบบเพื่อสร้างชุมชนให้เข้มแข็งต่อไปในอนาคต

#### ๓.) ด้านสังคม

ผลกระทบทางด้านเศรษฐกิจที่ผ่านมาและการแพร่ระบาดของยาเสพติดในปัจจุบัน ทำให้คุณภาพชีวิตของประชาชนไม่ดีเท่าที่ควรขาดการป้องกัน รักษา และการดูแลสุขภาพอนามัยของตนเอง ขาดโอกาสทางการศึกษา รวมทั้งสวัสดิการและกิจกรรมทางนันทนาการไม่เพียงพอ องค์การบริหารส่วนตำบล จึงได้มีการส่งเสริมความรู้และป้องกันการระบาดของยาเสพติดทั้งในเชิงรุกและเชิงรับ รณรงค์ส่งเสริมหมู่บ้านปลอดยาเสพติดพัฒนาคุณภาพชีวิตคนชรา ส่งเสริมให้เยาวชนและประชาชนใช้เวลาว่างให้เป็นประโยชน์ สร้างความเข้มแข็งของชุมชนในการป้องกันและแก้ไขปัญหาเอดส์ในองค์การบริหารส่วนตำบล รวมทั้งส่งเสริมการจัดการศึกษา มีการพัฒนาด้านเศรษฐกิจและสังคมไปพร้อมๆ กันเพื่อให้ประชาชนมีคุณภาพชีวิตที่ดีขึ้น

#### ๔) ด้านการศึกษา ศาสนาและวัฒนธรรม

ปัจจุบันปัญหาด้านการศึกษาเป็นปัญหาที่สำคัญที่จะต้องเร่งเสริมสร้างการเรียนรู้ให้แก่ประชากรเพื่อเป็นการพัฒนาศักยภาพของประชากรให้มีคุณภาพ สามารถพัฒนาตนเองให้เข้ากับยุค และสังคมที่เปลี่ยนแปลงตลอดเวลา หากไม่มีการส่งเสริมการเรียนรู้จะทำให้ประชากรตกเป็นผู้ด้อยโอกาสทางสังคมที่มีทางเลือกในการดำเนินชีวิตน้อยลงจึงจำเป็นต้องมีการส่งเสริมการเรียนรู้ในทุกระดับตลอดจนรักษานับธรรมเนียมประเพณีที่เป็นเอกลักษณ์ของชุมชนให้คงอยู่ตลอดไป

### ๕) ด้านการสาธารณสุข และสิ่งแวดล้อม

ปัญหาที่เกิดขึ้นทั่วโลก และวิกฤตมากที่สุด ส่งผลกระทบต่อการดำรงชีวิตเป็นอย่างมาก ทั้งด้านเศรษฐกิจ การท่องเที่ยว นั่นก็คือ COVID-๑๙ ยังคงขยายวงกว้างอย่างต่อเนื่องในหลาย ๆ ประเทศ รวมถึงในบ้านเราเองด้วย หากไม่มีการดูแลป้องกัน ฝึกระวัง เว้นระยะห่าง ของประชาชนจะส่งผลทำให้เกิดปัญหาในภาพรวมในทุกด้าน ดังนั้นจึงต้องมีการเอาใจใส่ฝึกระวัง ดูแลป้องกันรักษาประชาชนในทุกเพศ ทุกวัย ให้มีภูมิคุ้มกัน ปราศจากโรคภัยไข้เจ็บ

องค์การบริหารส่วนตำบลเล็งเห็นปัญหาด้านทรัพยากรธรรมชาติและสิ่งแวดล้อม โดยประชาชนยังขาดความรู้ความเข้าใจในการใช้ทรัพยากรธรรมชาติอย่างประหยัดและชาติจิตสำนึกในการบำรุงรักษาทรัพยากรธรรมชาติและสิ่งแวดล้อม ทำให้เกิดมลพิษต่างๆ ซึ่งองค์การบริหารส่วนตำบลได้ดำเนินการขุดลอกคลอง คลองระบายน้ำ กำจัดวัชพืช ดำเนินการตามนโยบายระดับชาติในเรื่องของการกำจัดขยะในชุมชนอย่างต่อเนื่อง ซึ่งก็แก้ปัญหาได้ระดับหนึ่ง ในปัจจุบันจะต้องพัฒนาคุณภาพสิ่งแวดล้อมให้สมดุล

### ๖) ด้านการเมืองการบริหาร

รัฐบาลได้มีการกระจายอำนาจสู่ท้องถิ่นเพื่อให้ประชาชนในท้องถิ่นได้เข้ามาบริหารจัดการและมีส่วนร่วมในการปกครองตนเองในรูปแบบของกระบวนการประชาคมหมู่บ้าน มีการพัฒนาบุคลากรเพื่อให้ทันกับเทคโนโลยีที่ทันสมัย โดยจัดส่งบุคลากรไปศึกษาอบรมความรู้ในด้านต่าง เพื่อเพิ่มประสิทธิภาพในการทำงาน รวมทั้งจัดหาเครื่องมือ วัสดุอุปกรณ์ เครื่องใช้ต่างๆ ให้สามารถปฏิบัติงานได้รวดเร็วและทันสมัย มีการเผยแพร่ประชาสัมพันธ์ผลการดำเนินงานให้ประชาชนได้รับทราบตามหลักธรรมาภิบาลด้วยความโปร่งใสตรวจสอบได้ และมีการส่งเสริมการบริหารงานท้องถิ่นโดยใช้เทคนิคระบบสารสนเทศเพื่อความรวดเร็ว ทั้งถึงและมุ่งเน้นผลสัมฤทธิ์

ยท.๐๑

### ๓.๓ ความเชื่อมโยงยุทธศาสตร์จังหวัดกับยุทธศาสตร์การพัฒนาขององค์กรปกครองส่วนท้องถิ่น โครงสร้างเชื่อมโยงแผนยุทธศาสตร์การพัฒนาองค์การบริหารส่วนตำบลบึงกระจับ พ.ศ.๒๕๖๖-๒๕๗๐

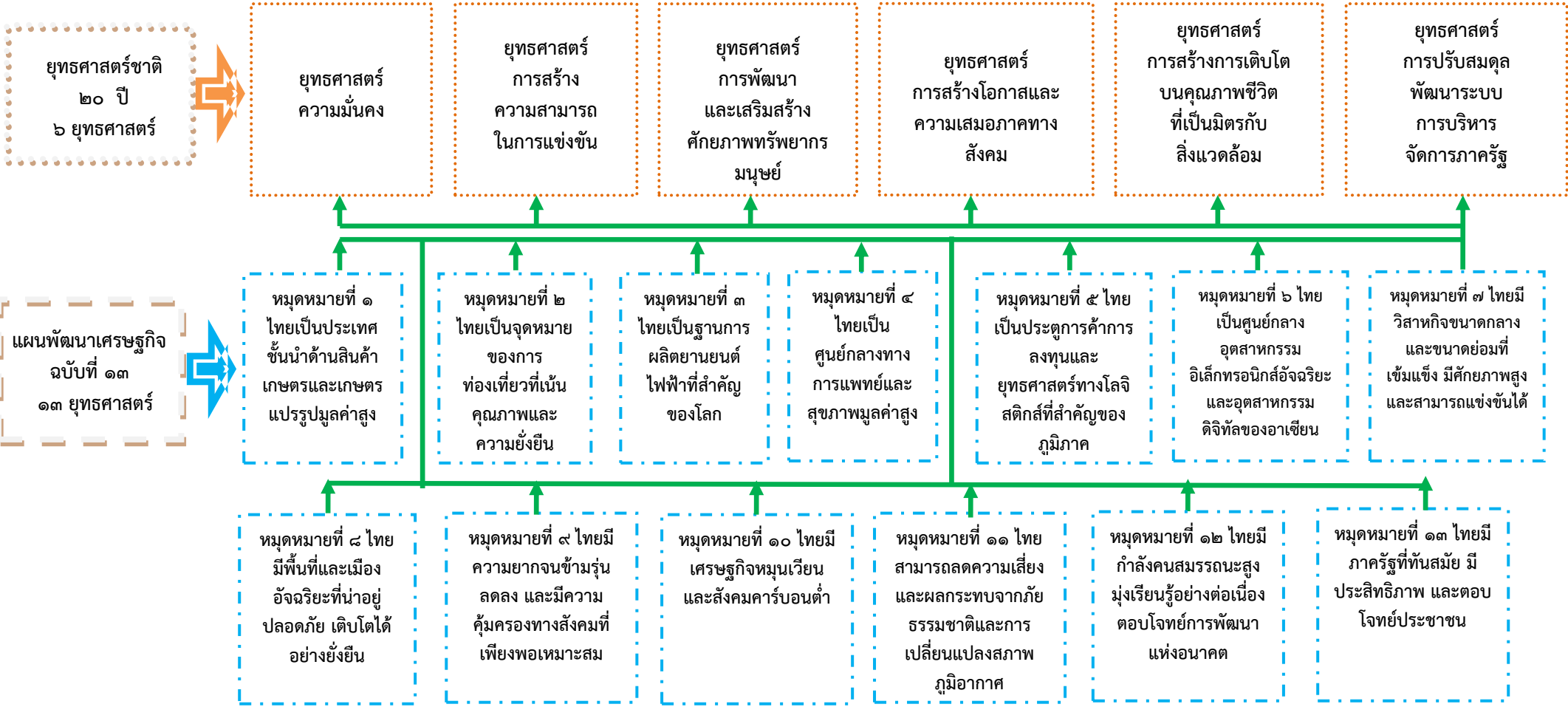



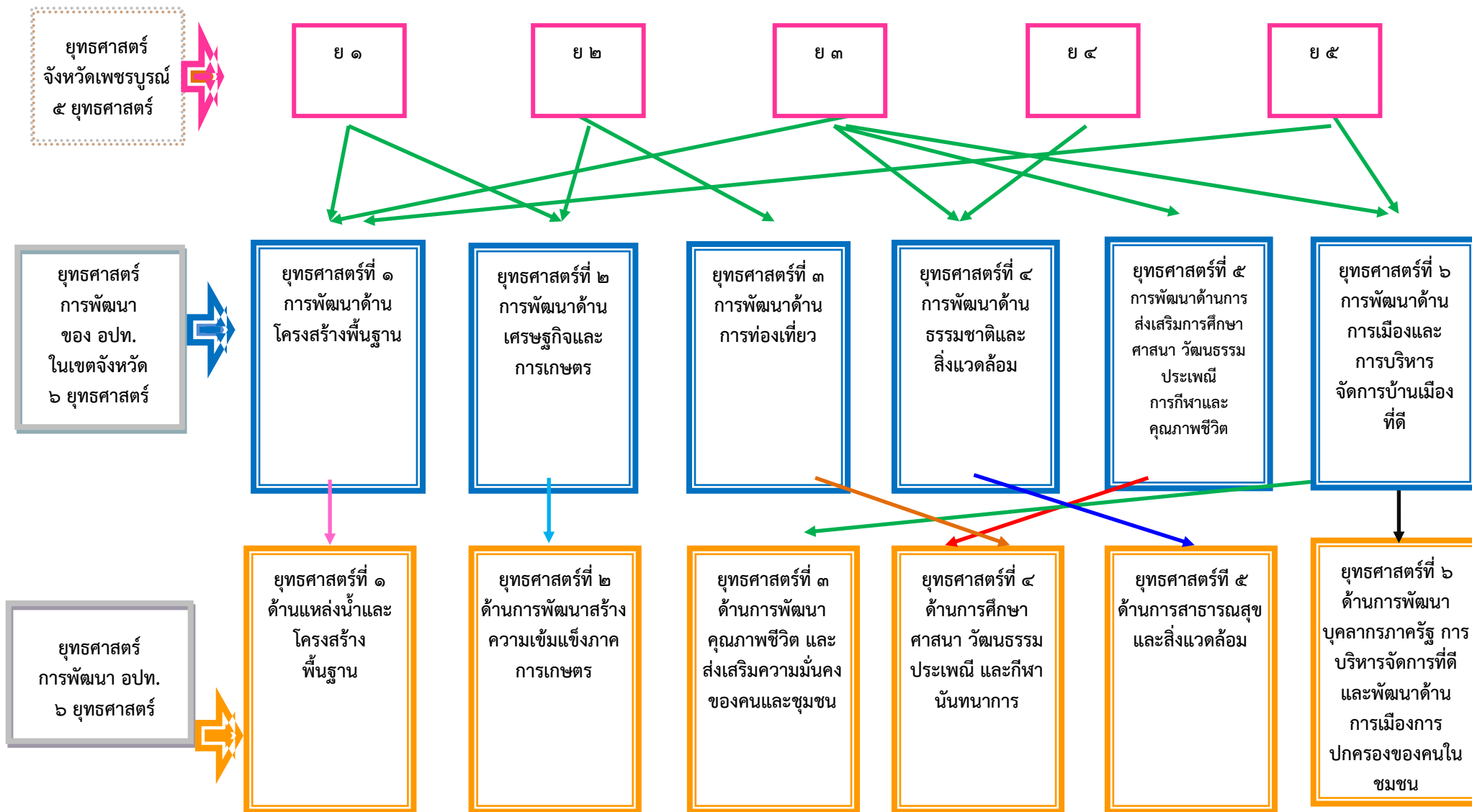

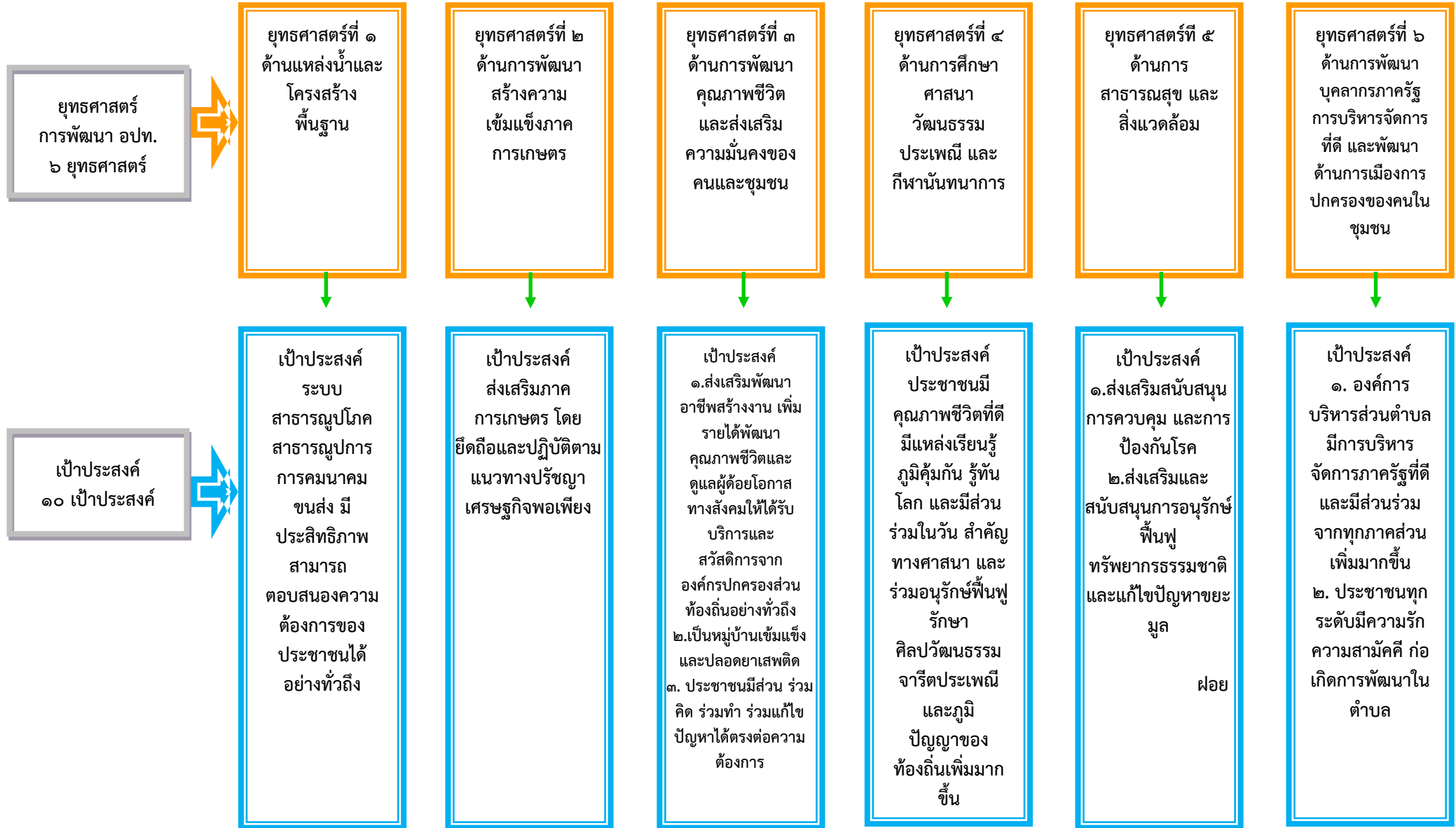



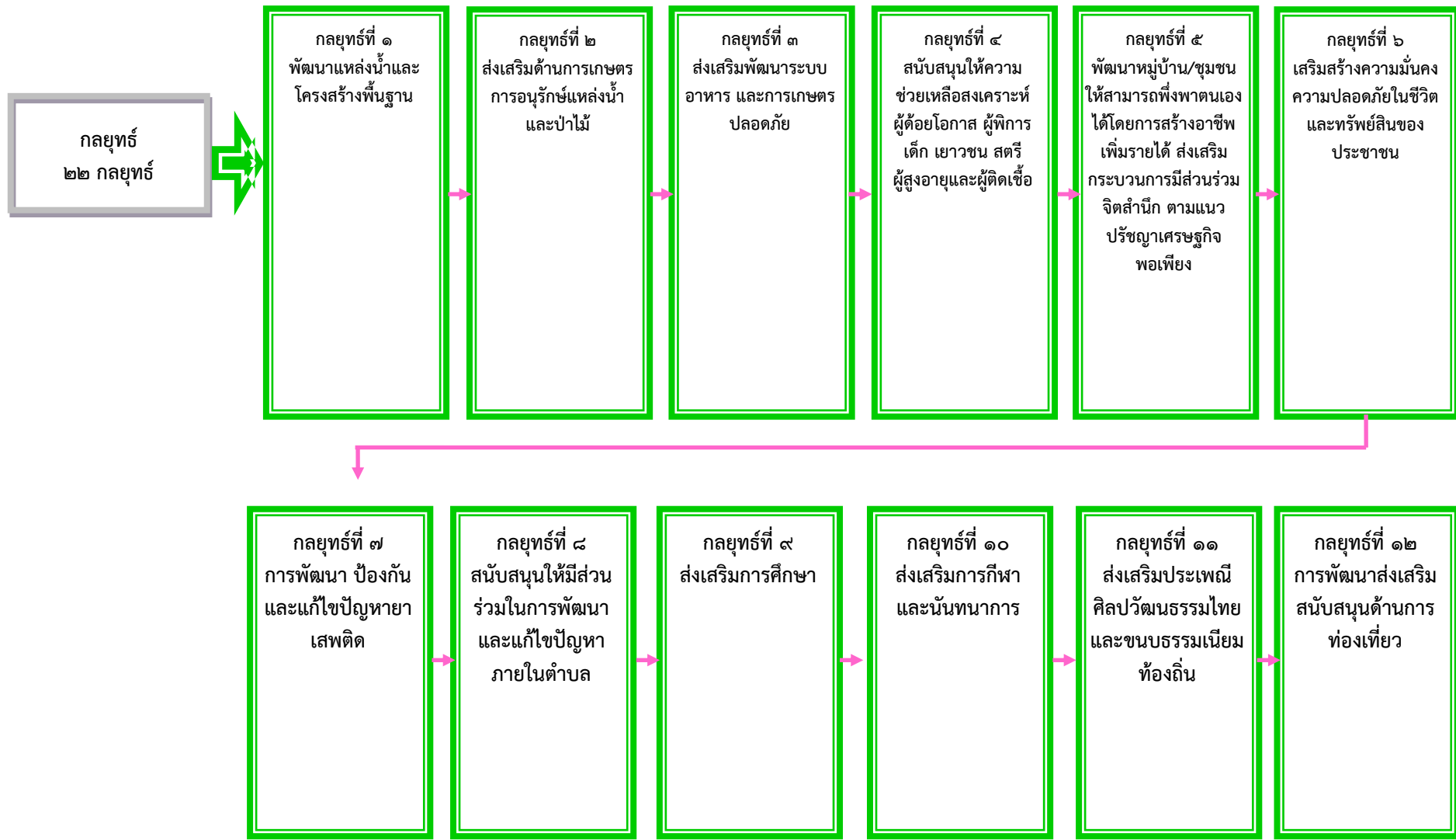

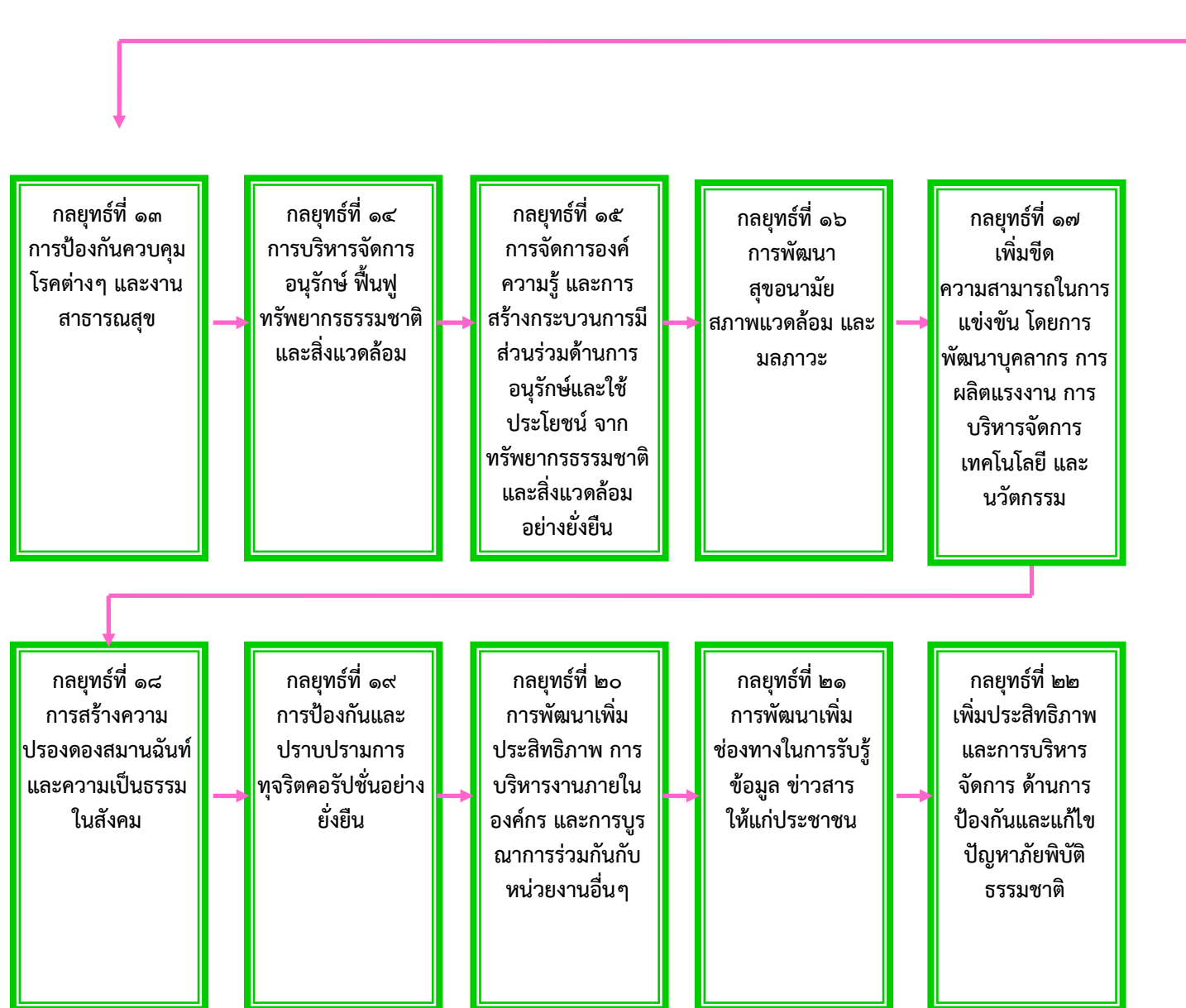

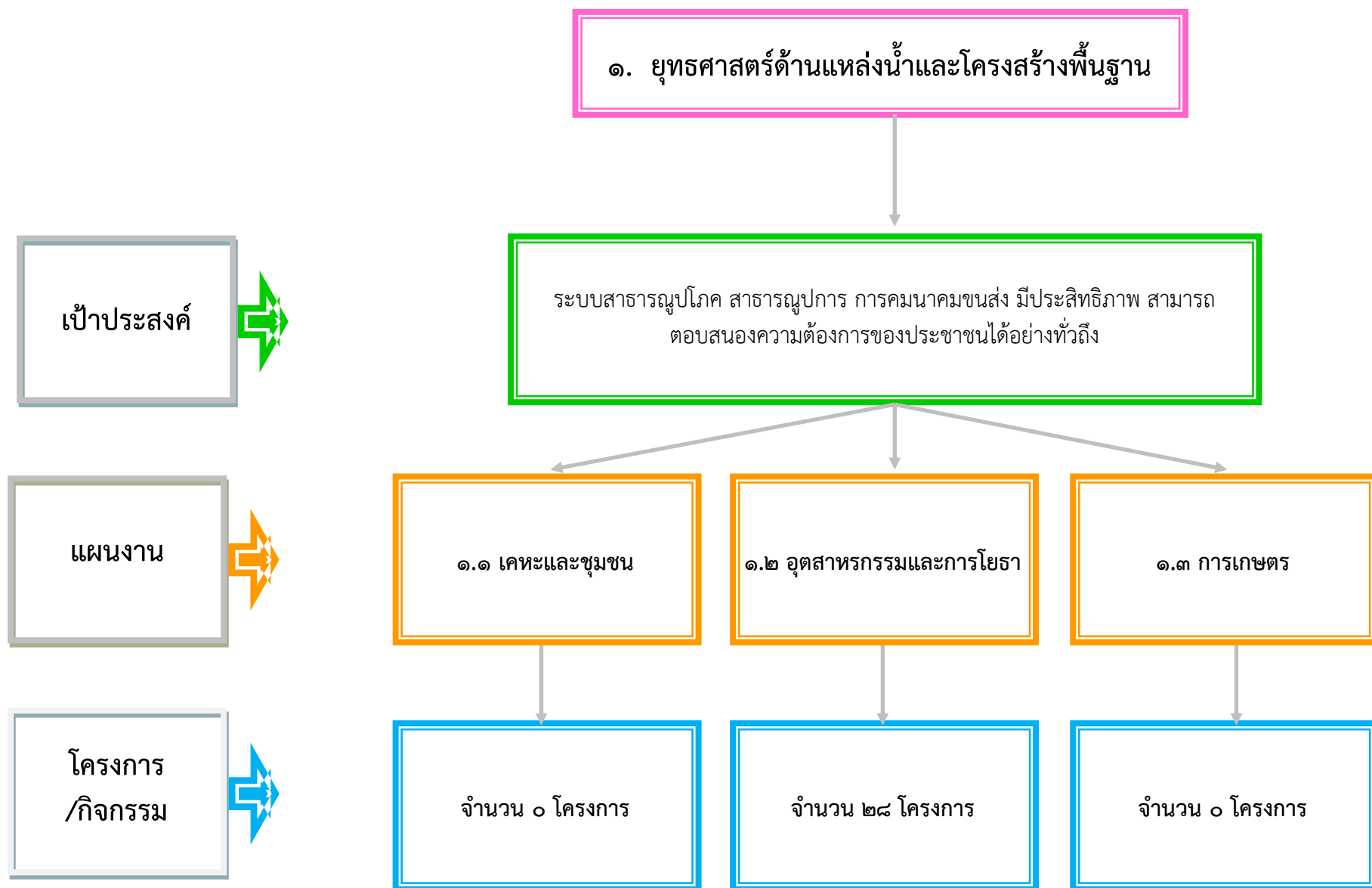

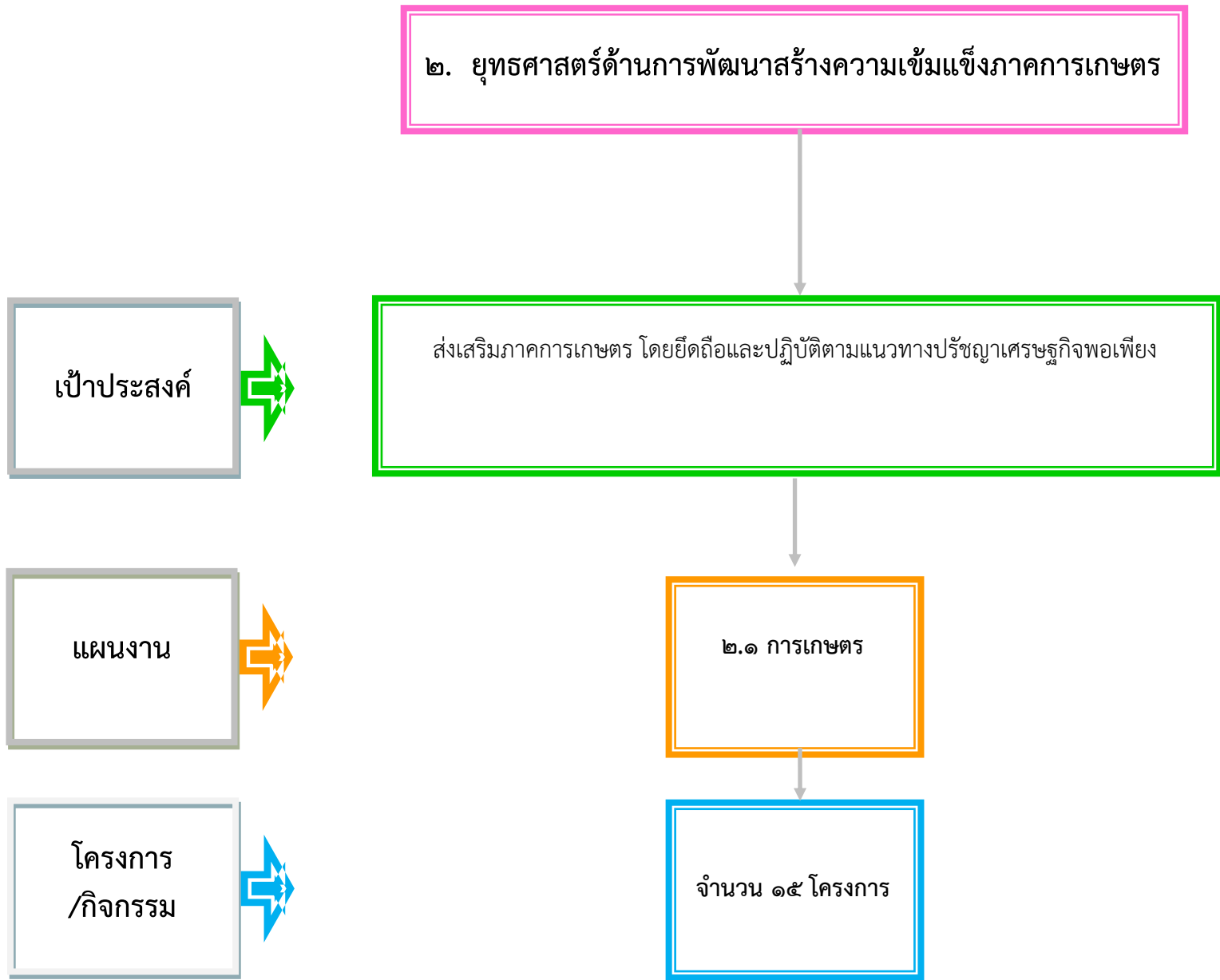

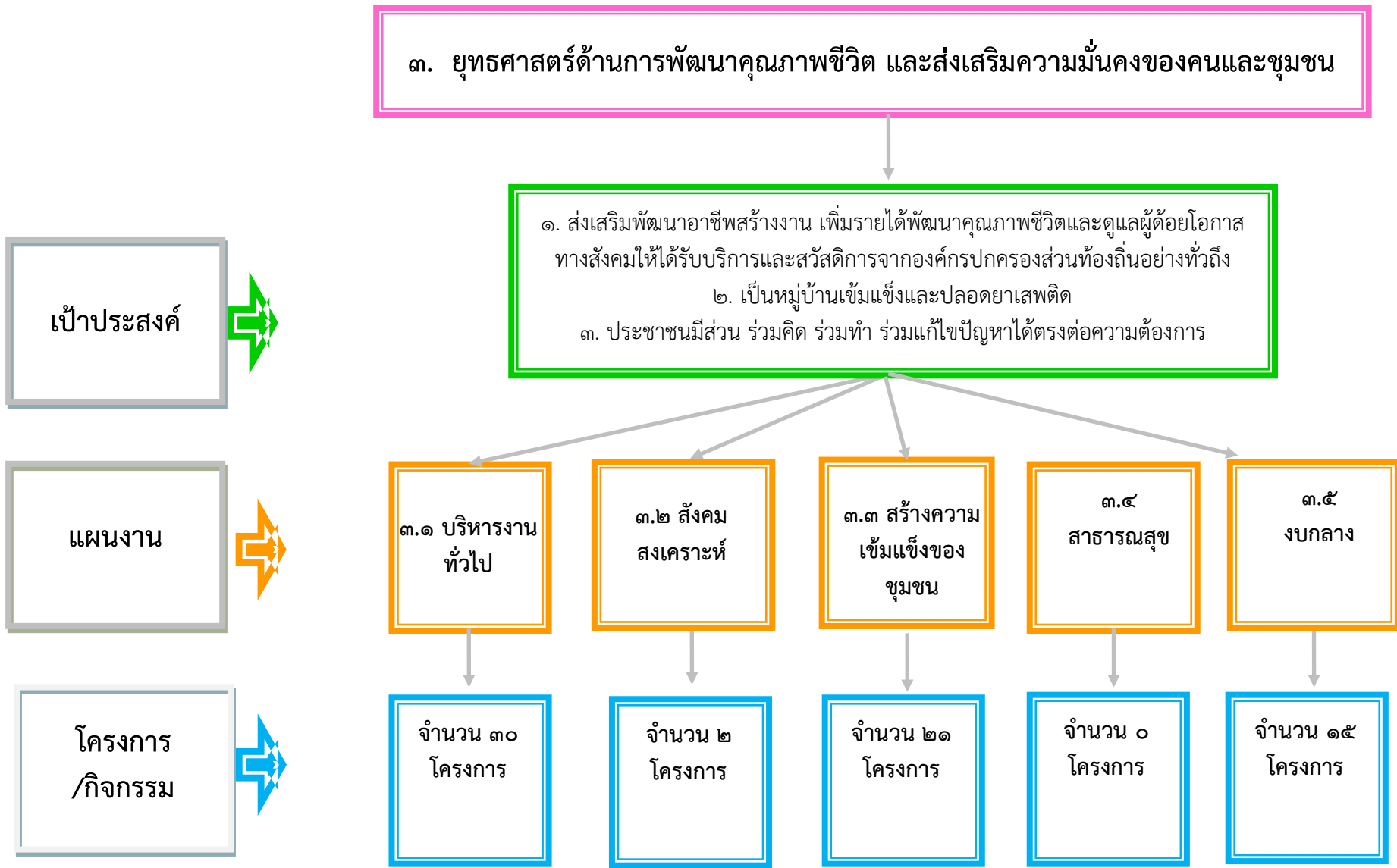

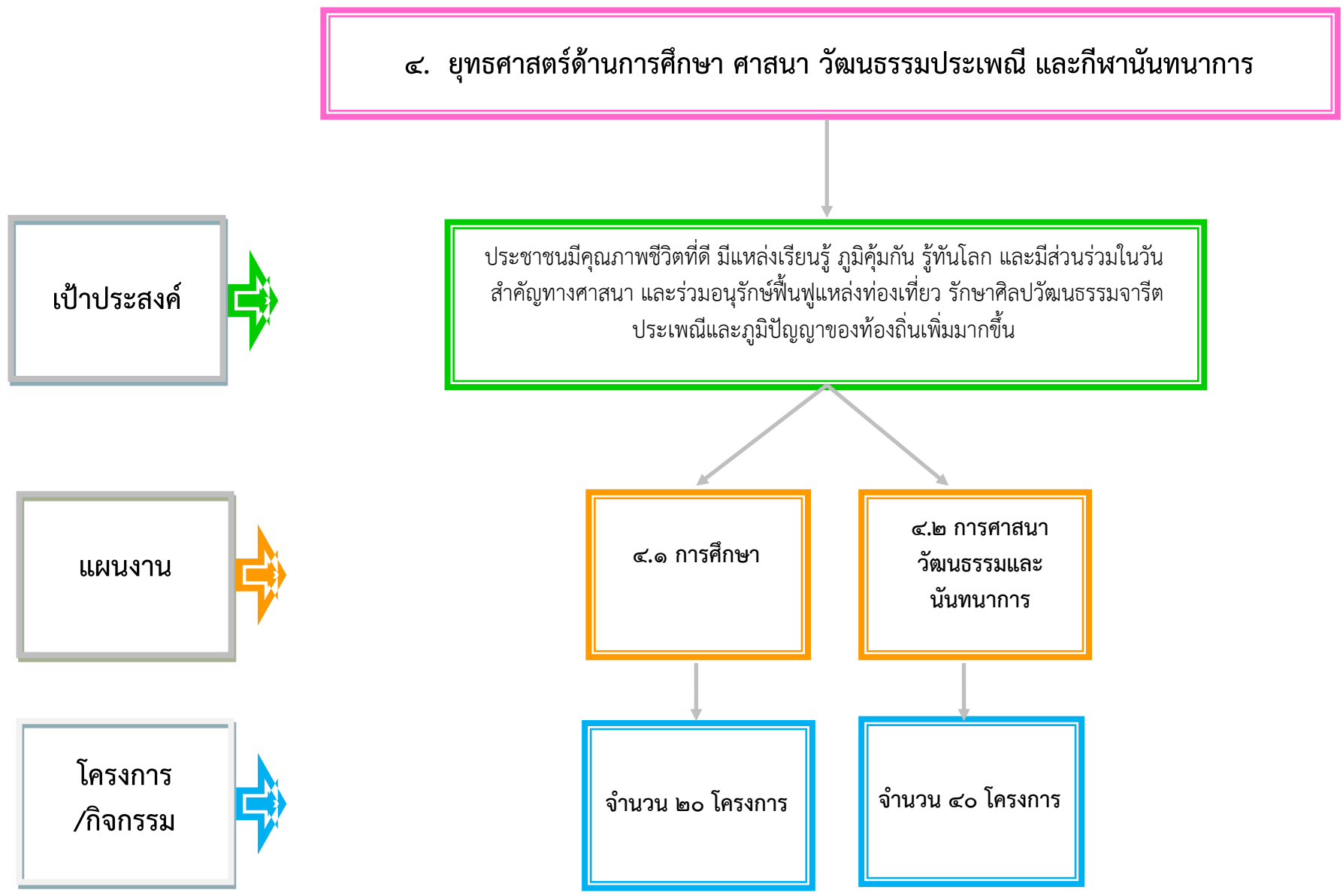

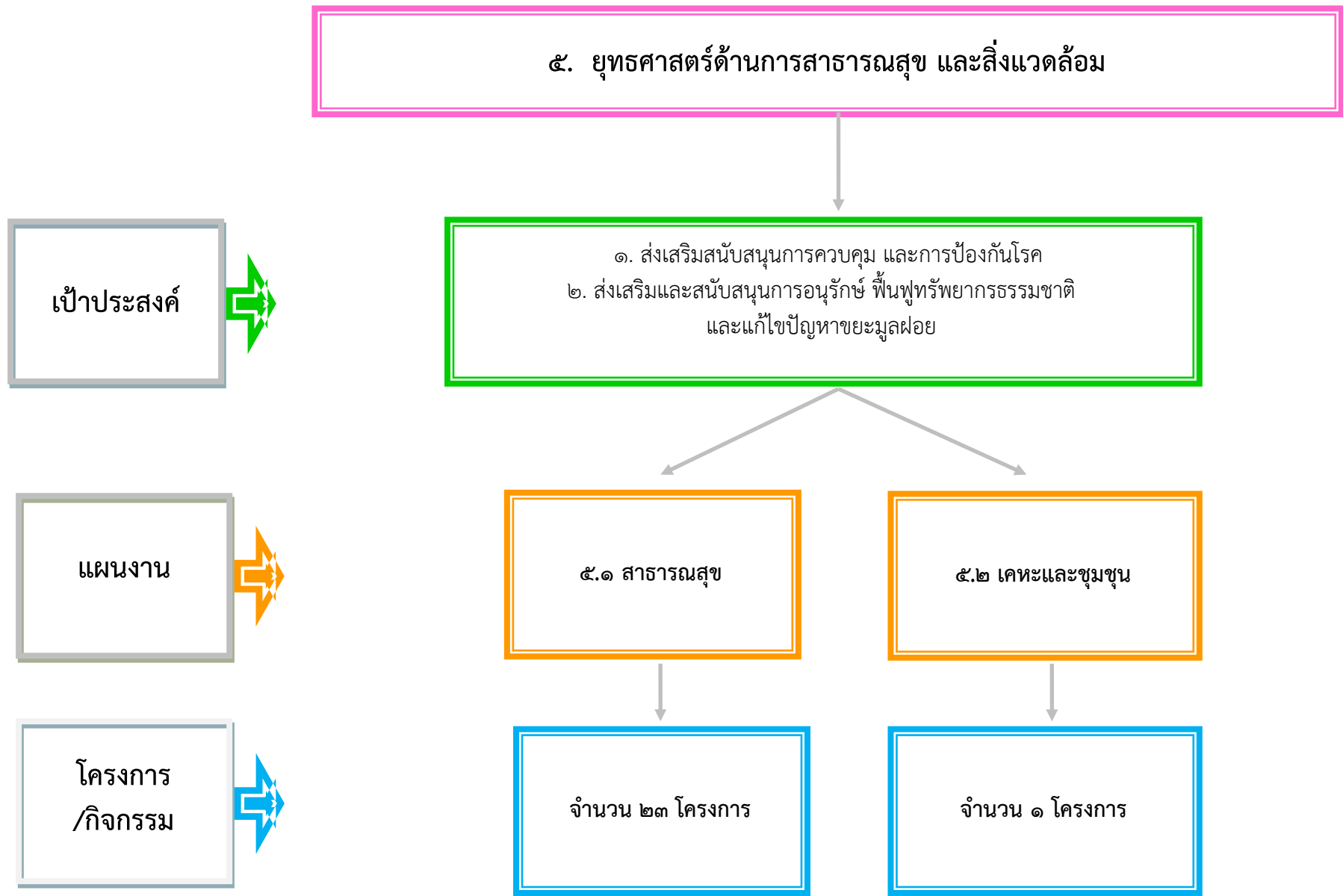

๖. ยุทธศาสตร์ด้านการพัฒนาบุคลากรภาครัฐ การบริหารจัดการที่ดี และพัฒนาด้านการเมืองการปกครองของคนในชุมชน

เป้าประสงค์



๑. องค์การบริหารส่วนตำบลมีการบริหารจัดการภาครัฐที่ดีและมีส่วนร่วมจากทุกภาคส่วนเพิ่มมากขึ้น  
๒. ประชาชนทุกระดับมีความรัก ความสามัคคี ก่อเกิดการพัฒนาในตำบล

แผนงาน



๖.๑  
บริหารงาน  
ทั่วไป

๖.๒  
การรักษาความ  
สงบภายใน

๖.๓  
สร้างความ  
เข้มแข็งของ  
ชุมชน

๖.๔  
เคหะและ  
ชุมชน

๖.๕  
งบบกลาง

โครงการ  
/กิจกรรม



จำนวน ๓๐  
โครงการ

จำนวน ๓๐  
โครงการ

จำนวน ๐  
โครงการ

จำนวน ๐  
โครงการ

จำนวน ๕  
โครงการ



### ยุทธศาสตร์การพัฒนาขององค์การบริหารส่วน ตำบลบึงกระจับ

#### ๓.๔ แผนที่ยุทธศาสตร์ Strategy Map



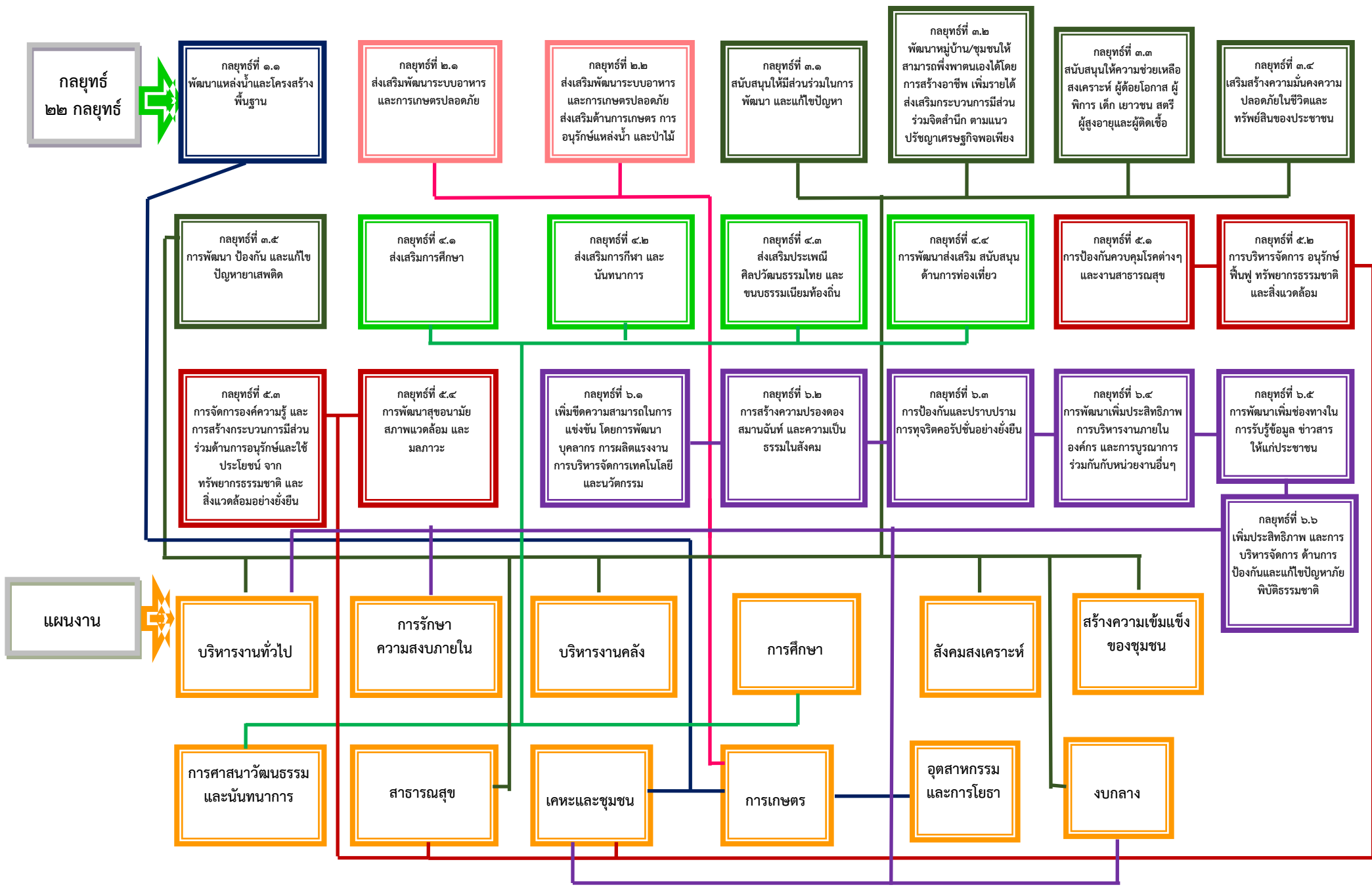

## ส่วนที่ ๓

## การนำแผนพัฒนาท้องถิ่นไปสู่การปฏิบัติ

## ๑. ยุทธศาสตร์การพัฒนาและแผนงาน

ที่	ยุทธศาสตร์	ด้าน	แผนงาน	หน่วยงาน รับผิดชอบหลัก	หน่วยงาน สนับสนุน
๑	ยุทธศาสตร์ด้านแหล่งน้ำและ โครงสร้างพื้นฐาน	บริการชุมชนและสังคม	(๑) เคหะและชุมชน	กองช่าง	องค์การบริหารส่วนตำบลบึงกระบัว
		การเศรษฐกิจ	(๒) อุตสาหกรรมและ การโยธา	กองช่าง	
			(๓) การเกษตร	กองช่าง	
๒	ยุทธศาสตร์ด้านการพัฒนา สร้างความเข้มแข็งภาค การเกษตร	การเศรษฐกิจ	(๑) การเกษตร	สำนักงานปลัด	
๓	ยุทธศาสตร์ด้านการพัฒนา คุณภาพชีวิต และส่งเสริม ความมั่นคงของคนและ ชุมชน	บริหารงานทั่วไป	(๑) บริหารงานทั่วไป	สำนักงานปลัด, กองคลัง	
		บริการชุมชนและสังคม	(๒) สังคมสงเคราะห์	สวัสดิการสังคม	
		บริการชุมชนและสังคม	(๓) สร้างความ เข้มแข็งของชุมชน	สวัสดิการสังคม	
		บริการชุมชนและสังคม	(๔) สาธารณสุข	สวัสดิการสังคม	
		งบกลาง	(๕) งบกลาง	สวัสดิการสังคม	
๔	ยุทธศาสตร์ด้านการศึกษา ศาสนา วัฒนธรรมประเพณี และกีฬานันทนาการ	บริการชุมชนและสังคม	(๑) การศึกษา	กองการศึกษาฯ	
		บริการชุมชนและสังคม	(๒) การศาสนา วัฒนธรรมและ นันทนาการ	กองการศึกษาฯ	
๕	ยุทธศาสตร์ด้านการ สาธารณสุข และสิ่งแวดล้อม	บริการชุมชนและสังคม	(๑) สาธารณสุข	กองสาธารณสุขฯ	
		บริการชุมชนและสังคม	(๒) เคหะและชุมชน	กองสาธารณสุขฯ, กองช่าง	
๖	ยุทธศาสตร์ด้านการพัฒนา บุคลากรภาครัฐ การบริหาร จัดการที่ดี และพัฒนาด้าน การเมืองการปกครองของคน ในชุมชน	บริหารงานทั่วไป	(๑) บริหารงานทั่วไป	สำนักงานปลัด, กองคลัง	
		บริหารงานทั่วไป	(๒) การรักษาความ สงบภายใน	สำนักงานปลัด	
		บริหารงานทั่วไป	(๓) สร้างความ เข้มแข็งของชุมชน	สำนักงานปลัด	
		บริการชุมชนและสังคม	(๔) เคหะและชุมชน	กองช่าง	
		งบกลาง	(๕) งบกลาง	ทุกสำนัก/กอง	
รวม	๖ ยุทธศาสตร์	๔ ด้าน	๑๔ แผนงาน	๖ สำนัก/กอง	

## ส่วนที่ ๔

### การติดตามและประเมินผล

#### ๔.๑ การติดตามและประเมินผลยุทธศาสตร์

ตามพระราชบัญญัติกำหนดแผนและขั้นตอนการกระจายอำนาจให้องค์กรปกครองส่วนท้องถิ่น พ.ศ. ๒๕๔๒ ได้กำหนดให้องค์กรปกครองส่วนท้องถิ่น มีอำนาจและหน้าที่ในการจัดทำแผนพัฒนาท้องถิ่นของตนเอง โดยในการจัดทำแผนพัฒนาขององค์กรปกครองส่วนท้องถิ่นนั้น จะต้องดำเนินการตามระเบียบกระทรวงมหาดไทย ว่าด้วยการจัดทำแผนพัฒนาขององค์กรปกครองส่วนท้องถิ่น พ.ศ. ๒๕๔๘ และที่แก้ไขเพิ่มเติมถึง (ฉบับที่ ๓) พ.ศ. ๒๕๖๑ ทั้งนี้ แผนพัฒนาท้องถิ่นจะต้องสอดคล้องกับแผนพัฒนาจังหวัด ยุทธศาสตร์การพัฒนาขององค์กรปกครองส่วนท้องถิ่นในเขตจังหวัด แผนพัฒนาอำเภอ แผนพัฒนาตำบล แผนพัฒนาหมู่บ้านหรือแผนชุมชน อันมีลักษณะเป็นการกำหนดรายละเอียดแผนงาน ดังนั้น จึงต้องมีการกำหนดยุทธศาสตร์การพัฒนาขององค์กรปกครองส่วนท้องถิ่นในเขตจังหวัดขึ้น ตามกระบวนการพิจารณาจากประชาคมท้องถิ่นระดับจังหวัด ร่วมกับคณะกรรมการพัฒนาองค์กรบริหารส่วนจังหวัด คณะกรรมการประสานแผนพัฒนาท้องถิ่นระดับจังหวัด ผู้แทนองค์กรปกครองส่วนท้องถิ่นในเขตจังหวัด ร่วมกันจัดทำ ทบทวน หรือเปลี่ยนแปลงยุทธศาสตร์การพัฒนาขององค์กรปกครองส่วนท้องถิ่นในเขตจังหวัด เพื่อให้การจัดทำแผนพัฒนาขององค์กรปกครองส่วนท้องถิ่นเกิดประสิทธิภาพ ประสิทธิผล โดยนำยุทธศาสตร์การพัฒนาขององค์กรปกครองส่วนท้องถิ่นในเขตจังหวัดไปใช้เป็นแนวทางในการจัดทำแผนพัฒนาท้องถิ่นของตนเองได้ต่อไป และเพื่อให้สามารถบูรณาการกับแผนพัฒนาจังหวัด แผนปฏิบัติการประจำปีของจังหวัดและตอบสนองความต้องการของประชาชนอันจะนำไปสู่การจัดทำงบประมาณ ที่มีประสิทธิภาพในท้องถิ่นได้อย่างแท้จริง เป็นเครื่องมือในการพัฒนาท้องถิ่นให้เข้มแข็ง เกิดประโยชน์สูงสุดต่อประชาชนในท้องถิ่น

ดังนั้น องค์กรปกครองส่วนท้องถิ่น จึงต้องกำหนดยุทธศาสตร์การพัฒนาขององค์กรปกครองส่วนท้องถิ่นให้สอดคล้องยุทธศาสตร์การพัฒนาขององค์กรปกครองส่วนท้องถิ่นในเขตจังหวัด เพื่อนำไปสู่การบูรณาการร่วมกัน ให้เกิดความสอดคล้องกับแผนพัฒนาจังหวัด สามารถเชื่อมโยงไปสู่แผนพัฒนากลุ่มจังหวัด แผนพัฒนาภาค แผนพัฒนาเศรษฐกิจและสังคมแห่งชาติ ฉบับที่ ๑๓ แผนยุทธศาสตร์ชาติ ๒๐ ปี ไทยแลนด์ ๔.๐ และในการจัดทำแผนพัฒนาท้องถิ่น (พ.ศ. ๒๕๖๖ – ๒๕๗๐) จะต้องมีการติดตามและติดตามและประเมินผลยุทธศาสตร์เพื่อความสอดคล้องแผนพัฒนาท้องถิ่นขององค์กรปกครองส่วนท้องถิ่น ตามระเบียบกระทรวงมหาดไทย ว่าด้วยการจัดทำแผนขององค์กรปกครองส่วนท้องถิ่น พ.ศ. ๒๕๔๘ และที่แก้ไขเพิ่มเติมถึง (ฉบับที่ ๓) พ.ศ. ๒๕๖๑ โดยคณะกรรมการติดตามและประเมินผลแผนพัฒนาท้องถิ่น จะต้องดำเนินการให้คะแนนตามเกณฑ์ที่กำหนดไว้ ซึ่งเป็นส่วนหนึ่งของการติดตามและประเมินผลแผนพัฒนา โดยดำเนินการให้แล้วเสร็จภายในหกสิบวัน นับแต่วันที่ประกาศใช้งบประมาณรายจ่าย รายละเอียดแนวทางการพิจารณาตามหนังสือกระทรวงมหาดไทย ด่วนที่สุด ที่ มท ๐๘๑๐.๓/ว ๒๙๓๑ ลงวันที่ ๑๕ พฤษภาคม ๒๕๖๒ เรื่อง ชักซ้อมแนวทางการทบทวนแผนพัฒนาท้องถิ่น (พ.ศ. ๒๕๖๑ – ๒๕๖๕) ขององค์กรปกครองส่วนท้องถิ่น ดังนี้

แนวทางการพิจารณาการติดตามและประเมินผลยุทธศาสตร์  
เพื่อความสอดคล้องแผนพัฒนาท้องถิ่นขององค์กรปกครองส่วนท้องถิ่น

ประเด็นการพิจารณา	คะแนน
๑. ข้อมูลสภาพทั่วไปและข้อมูลพื้นฐานขององค์กรปกครองส่วนท้องถิ่น	๒๐
๒. การวิเคราะห์สถานการณ์และศักยภาพ	๒๐
๓. ยุทธศาสตร์ประกอบด้วย	๖๐
๓.๑ ยุทธศาสตร์ขององค์กรปกครองส่วนท้องถิ่น	(๑๐)
๓.๒ ยุทธศาสตร์ขององค์กรปกครองส่วนท้องถิ่นในเขตจังหวัด	(๑๐)
๓.๓ ยุทธศาสตร์จังหวัด	(๑๐)
๓.๔ วิสัยทัศน์	(๕)
๓.๕ กลยุทธ์	(๕)
๓.๖ เป้าประสงค์ของแต่ละประเด็นกลยุทธ์	(๕)
๓.๗ จุดยืนทางยุทธศาสตร์	(๕)
๓.๘ แผนงาน	(๕)
๓.๙ ความเชื่อมโยงของยุทธศาสตร์ในภาพรวม	(๕)
รวมคะแนน	๑๐๐

แนวทางเบื้องต้นในการให้คะแนนแนวทางการพิจารณาการติดตามและประเมินผลยุทธศาสตร์  
เพื่อความสอดคล้องแผนพัฒนาท้องถิ่นขององค์กรปกครองส่วนท้องถิ่น

ประเด็นการพิจารณา	รายละเอียดหลักเกณฑ์	คะแนนเต็ม	คะแนนที่ได้
๑. ข้อมูลสภาพทั่วไปและข้อมูลพื้นฐานขององค์กรปกครองส่วนท้องถิ่น	ควรประกอบด้วยข้อมูลดังนี้ (๑) ข้อมูลเกี่ยวกับด้านกายภาพ เช่น ที่ตั้งของหมู่บ้าน/ชุมชน/ตำบล ลักษณะภูมิประเทศ ลักษณะภูมิอากาศ ลักษณะของที่ดิน ลักษณะของแหล่งน้ำ ลักษณะของป่าไม้ ฯลฯ ด้านการเมือง/การปกครอง เช่น เขต การปกครองการเลือกตั้ง ฯลฯ	๒๐ (๓)	
	(๒) ข้อมูลเกี่ยวกับด้านการเมือง/การปกครอง เช่น เขตการปกครอง การเลือกตั้ง ฯลฯ ประชากร เช่น ข้อมูลเกี่ยวกับจำนวนประชากร และ ช่วงอายุและจำนวนประชากร ฯลฯ	(๒)	
	(๓) ข้อมูลเกี่ยวกับสภาพทางสังคม เช่น การศึกษา สาธารณสุข อาชญากรรม ยาเสพติด การสังคมสงเคราะห์	(๒)	
	(๔) ข้อมูลเกี่ยวกับระบบบริหารพื้นฐาน เช่น การคมนาคมขนส่ง การ ไฟฟ้า การประปา โทรศัพท์ ฯลฯ	(๒)	
	(๕) ข้อมูลเกี่ยวกับระบบเศรษฐกิจ เช่น การเกษตร การประมง การ ประศูสัตว์ การบริการ การท่องเที่ยว อุตสาหกรรม การพาณิชย์/กลุ่ม อาชีพแรงงาน ฯลฯ	(๒)	
	(๖) ข้อมูลเกี่ยวกับศาสนา ประเพณี วัฒนธรรม เช่น การนับถือศาสนา ประเพณี และงานประจำปี ภูมิปัญญาท้องถิ่น ภาษาถิ่น สินค้าพื้นเมือง และของที่ระลึก ฯลฯ และอื่นๆ	(๒)	
	(๗) ข้อมูลเกี่ยวกับทรัพยากรธรรมชาติ เช่น น้ำ ป่าไม้ ภูเขา คุณภาพ ของทรัพยากรธรรมชาติ ฯลฯ	(๒)	
	(๘) การสำรวจและจัดเก็บข้อมูลเพื่อการจัดทำแผนพัฒนาท้องถิ่นหรือ การใช้ข้อมูล จปฐ.	(๒)	
	(๙) การประชุมประชาคมท้องถิ่น รูปแบบ วิธีการ และการดำเนินการ ประชุมประชาคมท้องถิ่นโดยใช้กระบวนการร่วมคิด ร่วมทำ ร่วม ตัดสินใจ ร่วมตรวจสอบ ร่วมรับประโยชน์ ร่วมแก้ไขปัญหา ปรีกษาหารือ แลกเปลี่ยนเรียนรู้ เพื่อแก้ไขปัญหาสำหรับการพัฒนา ท้องถิ่นตามอำนาจหน้าที่ขององค์กรปกครองส่วนท้องถิ่น	(๓)	

ประเด็น...

ประเด็น การพิจารณา	รายละเอียดหลักเกณฑ์	คะแนน เต็ม	คะแนน ที่ได้
<b>๒. การวิเคราะห์ สถานการณ์และ ศักยภาพ</b>	<b>ควรประกอบด้วยข้อมูลดังนี้</b> (๑) การวิเคราะห์ที่ครอบคลุมความเชื่อมโยง ความสอดคล้องยุทธศาสตร์ จังหวัด ยุทธศาสตร์การพัฒนาขององค์กรปกครองส่วนท้องถิ่นในเขต จังหวัด ยุทธศาสตร์ขององค์กรปกครองส่วนท้องถิ่น นโยบายของ ผู้บริหารท้องถิ่น รวมถึงความเชื่อมโยงแผนยุทธศาสตร์ชาติ ๒๐ ปี แผนพัฒนาเศรษฐกิจและสังคมแห่งชาติ และ Thailand ๔.๐	<b>๒๐</b> (๕)	
	(๒) การวิเคราะห์การใช้ผังเมืองรวมหรือผังเมืองเฉพาะและการบังคับ ใช้ผลของการบังคับใช้ สภาพการณ์ที่เกิดขึ้นต่อการพัฒนาท้องถิ่น	(๓)	
	(๓) การวิเคราะห์ทางสังคม เช่น ด้านแรงงาน การศึกษา สาธารณสุข ความยากจน อาชญากรรม ปัญหาเสพติด เทคโนโลยี จารีต ประเพณี วัฒนธรรม ภูมิปัญญาท้องถิ่น เป็นต้น	(๓)	
	(๔) การวิเคราะห์ทางเศรษฐกิจ ข้อมูลด้านรายได้ครัวเรือน การส่งเสริม อาชีพ กลุ่มอาชีพ กลุ่มทางสังคม การพัฒนาอาชีพและกลุ่มต่างๆ สภาพทางเศรษฐกิจและความเป็นอยู่ทั่วไป เป็นต้น	(๓)	
	(๕) การวิเคราะห์สิ่งแวดล้อม พื้นที่สีเขียว ธรรมชาติต่างๆ ทาง ภูมิศาสตร์ กระบวนการหรือสิ่งที่เกิดขึ้น การประดิษฐ์ที่มีผลต่อ สิ่งแวดล้อมและการพัฒนา	(๓)	
	(๖) ผลการวิเคราะห์ศักยภาพเพื่อประเมินสถานภาพการพัฒนาใน ปัจจุบันและโอกาสการพัฒนาในอนาคตของท้องถิ่น ด้วยเทคนิค SWOT Analysis ที่อาจส่งผลต่อการดำเนินงานได้แก่ S-Strengit (จุด แข็ง) W-Weakness (จุดอ่อน) O-Opportunity (โอกาส) และT- Therat (อุปสรรค)	(๓)	
<b>๓. ยุทธศาสตร์</b> ๓.๑ ยุทธศาสตร์ของ องค์กรปกครองส่วน ท้องถิ่น  ๓.๒ ยุทธศาสตร์ของ องค์กรปกครองส่วน ท้องถิ่นในเขตจังหวัด  ๓.๓ ยุทธศาสตร์ จังหวัด	<b>ควรประกอบด้วยข้อมูลดังนี้</b> สอดคล้องกับสภาพสังคม เศรษฐกิจ สิ่งแวดล้อมของท้องถิ่น ประเด็นปัญหาการพัฒนาและแนวทางการ พัฒนาที่สอดคล้องกับยุทธศาสตร์ขององค์กรปกครองส่วนท้องถิ่น และ เชื่อมโยงหลักประชารัฐแผนยุทธศาสตร์ชาติ ๒๐ ปี แผนพัฒนา เศรษฐกิจและสังคมแห่งชาติ และ Thailand ๔.๐	<b>๖๐</b> (๑๐)	
	สอดคล้องและเชื่อมโยงกับสภาพสังคม เศรษฐกิจ สิ่งแวดล้อมของ ท้องถิ่น และยุทธศาสตร์จังหวัด และเชื่อมโยงหลักประชารัฐแผน ยุทธศาสตร์ชาติ ๒๐ ปี แผนพัฒนาเศรษฐกิจและสังคมแห่งชาติและ Thailand ๔.๐	(๑๐)	
	สอดคล้องกับแผนพัฒนากลุ่มจังหวัด ยุทธศาสตร์พัฒนาภาค แผนพัฒนาเศรษฐกิจและสังคมแห่งชาติ แผนการบริหารราชการ แผ่นดิน นโยบาย/ยุทธศาสตร์ คสช. และนโยบายรัฐบาล หลักประชา รัฐ แผนยุทธศาสตร์ชาติ ๒๐ ปี และThailand ๔.๐	(๑๐)	

ประเด็นการพิจารณา	รายละเอียดหลักเกณฑ์	คะแนนเต็ม	คะแนนที่ได้
๓.๔ วิสัยทัศน์	วิสัยทัศน์ ซึ่งมีลักษณะแสดงสถานภาพที่องค์กรปกครองส่วนท้องถิ่นต้องการจะเป็นหรือบรรลุถึงอนาคตอย่างชัดเจน สอดคล้องกับโอกาสและศักยภาพที่เป็นลักษณะเฉพาะขององค์กรปกครองส่วนท้องถิ่นและสัมพันธ์กับโครงการพัฒนา	(๕)	
๓.๕ กลยุทธ์	แสดงให้เห็นช่องทาง วิธีการ ภารกิจหรือสิ่งที่ต้องทำตามอำนาจหน้าที่ขององค์กรปกครองส่วนท้องถิ่นที่จะนำไปสู่การบรรลุวิสัยทัศน์ หรือแสดงให้เห็นถึงความชัดเจนในสิ่งที่จะดำเนินการให้บรรลุวิสัยทัศน์นั้น	(๕)	
๓.๖ เป้าประสงค์ของแต่ละประเด็นกลยุทธ์	เป้าประสงค์ของแต่ละประเด็นกลยุทธ์มีความสอดคล้องและสนับสนุนต่อกิจกรรมที่จะเกิดขึ้น มุ่งหมายสิ่งหนึ่งสิ่งใดที่ชัดเจน	(๕)	
๓.๗ จุดยืนทางยุทธศาสตร์ (Positioning)	ความมุ่งมั่นอันแน่วแน่ในการวางแผนพัฒนาท้องถิ่น เพื่อให้บรรลุวิสัยทัศน์ขององค์กรปกครองส่วนท้องถิ่น ซึ่งเกิดจากศักยภาพของพื้นที่จริง ที่จะนำไปสู่ผลสำเร็จทางยุทธศาสตร์	(๕)	
๓.๘ แผนงาน	แผนงานหรือจุดมุ่งหมายเพื่อการพัฒนาในอนาคต กำหนดจุดมุ่งหมายในเรื่องใดเรื่องหนึ่งหรือแผนงานที่เกิดจากเป้าประสงค์ ตัวชี้วัด ค่าเป้าหมาย กลยุทธ์ จุดยืนทางยุทธศาสตร์ขององค์กรปกครองส่วนท้องถิ่นที่มีความชัดเจน นำไปสู่การทำโครงการพัฒนาท้องถิ่นในแผนพัฒนาท้องถิ่น โดยระบุแผนงานและความเชื่อมโยงดังกล่าว	(๕)	
๓.๙ ความเชื่อมโยงของยุทธศาสตร์ในภาพรวม	ความเชื่อมโยงองค์รวมที่นำไปสู่การพัฒนาท้องถิ่นที่เกิดผลผลิต/โครงการจากแผนยุทธศาสตร์ชาติ ๒๐ ปี แผนพัฒนาเศรษฐกิจและสังคมแห่งชาติ ฉบับที่ ๑๓ Thailand ๔.๐ แผนพัฒนาภาค/แผนพัฒนากลุ่มจังหวัด /แผนพัฒนาจังหวัดยุทธศาสตร์การพัฒนาขององค์กรปกครองส่วนท้องถิ่นในเขตจังหวัด และยุทธศาสตร์ขององค์กรปกครองส่วนท้องถิ่น	(๕)	
<b>รวมคะแนน</b>		<b>๑๐๐</b>	



## ๔.๒ การติดตามและประเมินผลโครงการ

ในการจัดทำแผนพัฒนาท้องถิ่น (พ.ศ. ๒๕๖๖ – ๒๕๗๐) ขององค์กรปกครองส่วนท้องถิ่น จะต้องมีการติดตามและประเมินผลโครงการขององค์กรปกครองส่วนท้องถิ่นเพื่อความสอดคล้องแผนพัฒนาท้องถิ่น ตามระเบียบกระทรวงมหาดไทย ว่าด้วยการจัดทำแผนขององค์กรปกครองส่วนท้องถิ่น พ.ศ. ๒๕๔๘ และที่แก้ไขเพิ่มเติมถึง (ฉบับที่ ๓) พ.ศ. ๒๕๖๑ โดยคณะกรรมการติดตามและประเมินผลแผนพัฒนาท้องถิ่น จะต้องดำเนินการให้คะแนนตามเกณฑ์ที่กำหนดไว้ ซึ่งเป็นส่วนหนึ่งของการติดตามและประเมินผลแผนพัฒนา โดยดำเนินการให้แล้วเสร็จภายในหกสิบวัน นับแต่วันที่ประกาศใช้งบประมาณรายจ่าย รายละเอียดแนวทางการพิจารณาตามหนังสือกระทรวงมหาดไทย ด่วนที่สุด ที่ มท ๐๘๑๐.๓/ว ๒๙๓๑ ลงวันที่ ๑๕ พฤษภาคม ๒๕๖๒ เรื่อง ชักซ้อมแนวทางการทบทวนแผนพัฒนาท้องถิ่น (พ.ศ. ๒๕๖๖ – ๒๕๗๐) ขององค์กรปกครองส่วนท้องถิ่น ดังนี้

### แนวทางการพิจารณาการติดตามและประเมินผลโครงการ เพื่อความสอดคล้องแผนพัฒนาท้องถิ่น (พ.ศ. ๒๕๖๖ – ๒๕๗๐) ขององค์กรปกครองส่วนท้องถิ่น

ประเด็นการพิจารณา	คะแนน
๑. การสรุปสถานการณ์การพิจารณา	๑๐
๒. การประเมินผลการนำแผนพัฒนาท้องถิ่นไปปฏิบัติในเชิงปริมาณ	๑๐
๓. การประเมินผลการนำแผนพัฒนาท้องถิ่นไปปฏิบัติในเชิงคุณภาพ	๑๐
๔. แผนงานและยุทธศาสตร์การพิจารณา	๑๐
๕. โครงการพัฒนา ประกอบด้วย	๖๐
๕.๑ ความชัดเจนของชื่อโครงการ	(๕)
๕.๒ กำหนดวัตถุประสงค์สอดคล้องกับโครงการ	(๕)
๕.๓ เป้าหมาย (ผลผลิตของโครงการ) มีความชัดเจนนำไปสู่การตั้งงบประมาณได้ถูกต้อง	(๕)
๕.๔ โครงการมีความสอดคล้องกับแผนยุทธศาสตร์ชาติ ๒๐ ปี	(๕)
๕.๕ เป้าหมาย (ผลผลิตของโครงการ) มีความสอดคล้องกับแผนพัฒนาเศรษฐกิจและสังคมแห่งชาติ	(๕)
๕.๖ โครงการมีความสอดคล้องกับ Thailand ๔.๐	(๕)
๕.๗ โครงการสอดคล้องกับยุทธศาสตร์จังหวัด	(๕)
๕.๘ โครงการแก้ไขปัญหาความยากจนหรือการเสริมสร้างให้ประเทศชาติมั่นคง มั่งคั่ง ยั่งยืน ภายใต้หลักปรัชญา	(๕)
๕.๙ งบประมาณ มีความสอดคล้องกับเป้าหมาย (ผลผลิตของโครงการ)	(๕)
๕.๑๐ มีการประมาณการราคาถูกต้องตามหลักวิธีการงบประมาณ	(๕)
๕.๑๑ มีการกำหนดตัวชี้วัด (KPI) และสอดคล้องกับวัตถุประสงค์และผลคาดว่าจะได้รับ	(๕)
๕.๑๒ ผลที่คาดว่าจะได้รับ สอดคล้องกับวัตถุประสงค์	(๕)
<b>รวมคะแนน</b>	<b>๑๐๐</b>

แนวทางเบื้องต้นในการให้คะแนนแนวทางการพิจารณาการติดตามและประเมินผลโครงการ  
เพื่อความสอดคล้องแผนพัฒนาท้องถิ่น (พ.ศ. ๒๕๖๖ - ๒๕๗๐) ขององค์กรปกครองส่วนท้องถิ่น

ประเด็น การพิจารณา	รายละเอียดหลักเกณฑ์	คะแนน เต็ม	คะแนนที่ ได้
๑. การสรุป สถานการณ์การ พัฒนา	เป็นการวิเคราะห์กรอบการจัดทำยุทธศาสตร์ขององค์กรปกครองส่วน ท้องถิ่น (ใช้การวิเคราะห์ SWOT Analysis/Demand (Demand Analysis)/Global Demand และ Trend ปัจจัยและสถานการณ์การ เปลี่ยนแปลงที่มีผลต่อการพัฒนา อย่างน้อยต้องประกอบด้วยการวิเคราะห์ ศักยภาพด้านเศรษฐกิจ, ด้านสังคม, ด้านทรัพยากรธรรมชาติและ สิ่งแวดล้อม)	๑๐	
๒. การประเมินผล การนำแผนพัฒนา ท้องถิ่นสู่ปีไป ปฏิบัติในเชิง ปริมาณ	๑) การควบคุมที่มีตัวเลขต่างๆ เพื่อนำมาใช้วัดผลในเชิงปริมาณ เช่น การวัด จำนวนโครงการ กิจกรรม งานต่างๆ ก็คือผลผลิตนั่นเองว่าเป็นไปตามที่ ตั้งเป้าหมายเอาไว้หรือไม่จำนวนที่ดำเนินการจริงตามที่ได้กำหนดไว้เท่าไร จำนวนที่ไม่สามารถดำเนินการได้มีจำนวนเท่าไร สามารถอธิบายได้ตาม หลักประสิทธิภาพ (Efficiency) ของการพัฒนาท้องถิ่นตามอำนาจหน้าที่ที่ ได้กำหนดไว้ ๒) วิเคราะห์ผลกระทบ/สิ่งที่กระทบ (Impact) โครงการที่ดำเนินการในเชิง ปริมาณ (Qualitative)	๑๐	
๓. การประเมินผล การนำแผนพัฒนา ท้องถิ่นสู่ปีไป ปฏิบัติในเชิง คุณภาพ	๑) การประเมินประสิทธิผลของแผนพัฒนาในเชิงคุณภาพคือการนำเอา เทคนิคๆ มาใช้เพื่อวัดค่าภารกิจ โครงการ กิจกรรม งานต่างๆ ที่ดำเนินการ ในพื้นที่นั้นๆ ตรงต่อความต้องการของประชาชนหรือไม่และเป็นไปตาม อำนาจหน้าที่หรือไม่ ประชาชนพึงพอใจหรือไม่ สิ่งของ วัสดุ ครุภัณฑ์ การ ดำเนินการต่างๆ มีสภาพหรือลักษณะถูกต้อง คงทน ถาวร สามารถใช้การ ได้ตามวัตถุประสงค์หรือไม่ ซึ่งเป็นไปตามหลักประสิทธิผล (Effectiveness) ผลการปฏิบัติราชการตามที่บรรลุวัตถุประสงค์ และเป้าหมายของ แผนปฏิบัติราชการตามที่ได้รับงบประมาณมาดำเนินการ รวมถึงสามารถ เทียบเคียงกับส่วนราชการหรือหน่วยงาน ๒) วิเคราะห์ผลกระทบ/สิ่งที่กระทบ (Impact) โครงการที่ดำเนินการในเชิง คุณภาพ (Qualitative)	๑๐	
๔. แผนงานและ ยุทธศาสตร์การ พัฒนา	๑) วิเคราะห์แผนงาน งาน ที่เกิดจากด้านต่างๆ มีความสอดคล้องกับ ยุทธศาสตร์ขององค์กรปกครองส่วนท้องถิ่นในมิติต่างๆ จนนำไปสู่การจัดทำ โครงการพัฒนาท้องถิ่นโดยใช้ SWOT Analysis/Demand (Demand Analysis)/Global Demand/ Trend หรือหลักการบูรณาการ (Integration) กับองค์กรปกครองส่วน ท้องถิ่นที่มีพื้นที่ติดต่อกัน ๒) วิเคราะห์แผนงาน งาน ที่เกิดจากด้านต่างๆ ที่สอดคล้องกับการแก้ไข ปัญหาความยากจน หลักปรัชญา	๑๐	

ประเด็น การพิจารณา	รายละเอียดหลักเกณฑ์	คะแนน เต็ม	คะแนน ที่ได้
๕. โครงการพัฒนา ๕.๑ ความชัดเจนของชื่อ โครงการ	<b>ควรประกอบด้วยข้อมูลดังนี้</b> เป็นโครงการที่มีวัตถุประสงค์สนองต่อยุทธศาสตร์การพัฒนาของ องค์กรปกครองส่วนท้องถิ่นและดำเนินการเพื่อให้การพัฒนาบรรลุ ตามวิสัยทัศน์ขององค์กรปกครองส่วนท้องถิ่นที่กำหนดไว้ ชื่อ โครงการมีความชัดเจน มุ่งไปเรื่องใดเรื่องหนึ่ง อ่านแล้วเข้าใจได้ว่า จะพัฒนาอะไรในอนาคต	๖๐ (๕)	
๕.๒ กำหนด วัตถุประสงค์สอดคล้อง กับโครงการ	มีวัตถุประสงค์ชัดเจน (clear objective) โครงการต้องกำหนด วัตถุประสงค์สอดคล้องกับความเป็นมาของโครงการ สอดคล้องกับ หลักการและเหตุผล วิธีการดำเนินงานต้องสอดคล้องกับ วัตถุประสงค์ มีความเป็นไปได้ชัดเจน มีลักษณะเฉพาะเจาะจง	(๕)	
๕.๓ เป้าหมาย (ผลผลิต ของโครงการ) มีความ ชัดเจนนำไปสู่การตั้ง งบประมาณได้ถูกต้อง	สภาพที่อยากให้เกิดขึ้นในอนาคตเป็นทิศทางที่ต้องไปให้ถึงเป้าหมาย ต้องชัดเจน สามารถระบุจำนวนเท่าไร กลุ่มเป้าหมายคืออะไร มี ผลผลิตอย่างไร กลุ่มเป้าหมาย พื้นที่ดำเนินงาน และระยะเวลา ดำเนินงานอธิบายให้ชัดเจนว่าโครงการนี้จะทำที่ไหน เริ่มต้นในช่วง เวลาใดและจบลงเมื่อไร ใครคือกลุ่มเป้าหมายของโครงการ หาก กลุ่มเป้าหมายมีหลายกลุ่ม ให้บอกชัดเจนไปว่าใครคือกลุ่มเป้าหมาย หลายหลัก ใครคือกลุ่มเป้าหมายรอง	(๕)	
๕.๔ โครงการมีความ สอดคล้องกับแผน ยุทธศาสตร์ ๒๐ ปี	โครงการสอดคล้องกับ (๑) ความมั่นคง (๒) การสร้างความสามารถ ในการแข่งขัน (๓) การพัฒนาเสริมสร้างศักยภาพคน (๔) การสร้าง โอกาสความเสมอภาคและเท่าเทียมกันทางสังคม (๕) การสร้างการ เติบโตบนคุณภาพชีวิตที่เป็นมิตรต่อสิ่งแวดล้อม (๖) การปรับสมดุล และพัฒนาาระบบการบริหารจัดการภาครัฐ เพื่อให้เกิดความมั่นคง มั่งคั่ง ยั่งยืน	(๕)	
๕.๕ เป้าหมาย (ผลผลิต ของโครงการ) มีความ สอดคล้องกับแผนพัฒนา เศรษฐกิจและสังคม แห่งชาติ	โครงการมีความสอดคล้องแผนพัฒนาเศรษฐกิจและสังคมแห่งชาติ ฉบับที่ ๑๒ โดย (๑) ยึดหลักปรัชญาเศรษฐกิจพอเพียง (๒) ยึดคน เป็นศูนย์กลางพัฒนา (๓) ยึดวิสัยทัศน์ภายใต้ยุทธศาสตร์ชาติ ๒๐ ปี (๔) ยึดเป้าหมายอนาคตประเทศไทย ๒๕๗๙ (๕) ยึดหลักการ นำไปสู่ปฏิบัติให้เกิดผลสัมฤทธิ์อย่างจริงจังใน ๕ ปีที่ต่อยอดไปสู่ ผลสัมฤทธิ์ที่เป็นเป้าหมายระยะยาว ภายใต้แนวทางการพัฒนา (๑) การยกระดับศักยภาพการแข่งขันและการหลุดพ้นกับดักรายได้ปาน กลางสู่รายได้สูง (๒) การพัฒนาศักยภาพคนตามช่วงวัยและการ ปฏิรูประบบเพื่อสร้างสังคมสูงวัยอย่างมีคุณภาพ (๓) การลดความ เหลื่อมล้ำทางสังคม (๔) การรองรับการเชื่อมโยงภูมิภาคและความ เป็นเมือง (๕) การสร้างความเจริญเติบโตทางเศรษฐกิจและสังคม อย่างเป็นมิตรกับสิ่งแวดล้อม (๖) การบริหารราชการแผ่นดินที่มี ประสิทธิภาพ	(๕)	

ประเด็น การพิจารณา	รายละเอียดหลักเกณฑ์	คะแนน เต็ม	คะแนน ที่ได้
๕.๖ โครงการมีความ สอดคล้องกับ Thailand ๔.๐	โครงการมีลักษณะหรือสอดคล้องกับการปรับเปลี่ยนโครงสร้างเศรษฐกิจไปสู่ Value-Based Economy หรือเศรษฐกิจที่ขับเคลื่อนด้วยนวัตกรรม ทำน้อย ได้มาก เช่น (๑) เปลี่ยนจากการผลิตสินค้าโภคภัณฑ์ไปสู่สินค้าเชิงนวัตกรรม (๒) เปลี่ยนจากการขับเคลื่อนประเทศด้วยภาคอุตสาหกรรม ไปสู่การขับเคลื่อนด้วยเทคโนโลยี ความคิดสร้างสรรค์และนวัตกรรม (๓) เปลี่ยนจากการเน้นภาคการผลิตสินค้าไปสู่การเน้นภาคบริการมากขึ้น รวมถึงโครงการที่เติมเต็มด้วยวิชาการ ความคิดสร้างสรรค์ นวัตกรรม วิทยาศาสตร์ เทคโนโลยี และการวิจัยและพัฒนาแล้วต่อยอดความได้เปรียบเชิงเปรียบเทียบ เช่น ด้านการเกษตรเทคโนโลยีชีวภาพ สาธารณสุข วัฒนธรรม ฯลฯ	(๕)	๕
๕.๗ โครงการสอดคล้อง กับยุทธศาสตร์จังหวัด	โครงการพัฒนาท้องถิ่นมีความสอดคล้องกับห้วงระยะเวลาของแผนพัฒนาจังหวัดที่ได้กำเนิดขึ้น เพื่อขับเคลื่อนการพัฒนาท้องถิ่นเสมือนหนึ่งการขับเคลื่อนการพัฒนาจังหวัด ซึ่งไม่สามารถแยกส่วนใดส่วนหนึ่งออกจากกันได้ นอกจากนี้โครงการพัฒนาท้องถิ่นต้องเป็นโครงการเชื่อมต่อหรือเดินทางไปด้วยกันกับยุทธศาสตร์จังหวัดที่ได้กำหนดขึ้นเป็นปัจจุบัน	(๕)	๕
๕.๘ โครงการแก้ไข ปัญหาความยากจนหรือ การเสริมสร้างให้ ประเทศชาติมั่นคง มั่งคั่ง ยั่งยืน ภายใต้หลัก ประชารัฐ	เป็นโครงการที่ดำเนินการภายใต้พื้นฐานความพอเพียงที่ประชาชนดำเนินการเองหรือร่วมดำเนินการ เป็นโครงการต่อยอดและขยายได้ เป็นโครงการที่ประชาชนต้องการเพื่อให้เกิดความยั่งยืน ซึ่งมีลักษณะที่จะให้ท้องถิ่นมีความมั่นคง มั่งคั่ง ยั่งยืน เป็นท้องถิ่นที่พัฒนาแล้ว ด้วยการพัฒนาปรัชญาเศรษฐกิจพอเพียง	(๕)	๕
๕.๙ งบประมาณมีความ สอดคล้องกับเป้าหมาย (ผลผลิตของโครงการ)	งบประมาณโครงการพัฒนาจะต้องคำนึงถึงหลักสำคัญ ๕ ประการในการจัดทำโครงการได้แก่ (๑) ความประหยัด (Economy) (๒) ความมีประสิทธิภาพ (Efficiency) (๓) ความมีประสิทธิภาพ (Effectiveness) (๔) ความยุติธรรม (Equity) (๕) ความโปร่งใส (Transparency)	(๕)	๕
๕.๑๐ มีการประมาณ การราคาถูกต้องตาม หลักวิธีการงบประมาณ	การประมาณราคาเพื่อการพัฒนาต้องให้สอดคล้องกับโครงการถูกต้องตามหลักวิชาการทางช่าง หลักของราคากลาง ราคากลางท้องถิ่น มีความโปร่งใสในการกำหนดราคาและตรวจสอบในเชิงประจักษ์	(๕)	๕

ประเด็น การพิจารณา	รายละเอียดหลักเกณฑ์	คะแนน เต็ม	คะแนน ที่ได้
๕.๑๑ มีการกำหนดตัวชี้วัด (KPI) และสอดคล้องกับวัตถุประสงค์และผลที่คาดว่าจะได้รับ	มีการกำหนดตัวชี้วัดผลงาน (Key Performancy Indicator : KPI) ที่ สามารถ วัด ได้ (measurable) ใช้ บ อ ก ประ ส ทิ ธิ ผล (effectiveness) ใช้ บ อ ก ประ ส ทิ ธิ ภาพ (efficiency) ได้ เช่น การ กำหนด ความ พึง พ้อ ใจ การ กำหนด ด้ ร้อย ละ การ กำหนด อัน เกิด จาก ผล ของ วัตถุประสงค์ ที่ เกิด ที่ สิ่ง ที่ ด้ ร้ บ (การ คัด การ ณ์ คัด ว่า จะ ด้ ร้ บ)	(๕)	
๕.๑๒ ผลที่คาดว่าจะได้รับสอดคล้องกับวัตถุประสงค์	ผลที่ ได้รับ เป็น สิ่ง ที่ เกิด ขี น ด้ ด้ ร้ ง จาก การ ดำ เนิน การ ตาม โคร ง การ พัฒนา ซึ่ง สอด คล้อง กับ วัตถุประสงค์ ที่ ด้ ั้ง ไว้ การ ด้ ้ ผล หรือ ผล ที่ เกิด ขี น จะ ด้ ้อง เท้ ำ กับ วัตถุประสงค์ หรือ มาก กว่า วัตถุประสงค์ ซึ่ง การ เชียน วัตถุประสงค์ ควร ค้ ำ นี ง ถึง (๑) มี ความ เป็น ไป ด้ ด้ และ มี ความ เฉพา เจาะ จง ใน การ ดำ เนิน งาน ตาม โคร ง การ (๒) ด้ ด้ และ ประ เมิน ผล ด้ บ ของ ความ สำ ร้ ด้ ด้ (๓) ด้ ด้ สิ่ง ที่ ด้ ้อง การ ดำ เนิน งาน อย่าง ช้ ด้ เจน และ เฉพา เจาะ จง มาก ที่ สู้ ด้ และ สามารถ ปฏิ บั ด้ ด้ (๔) เป็น เหตุ เป็น ผล สอด คล้อง กับ ความ เป็น ด้ ร้ ง (๕) ส่ ง ผล ด้ ้อ การ บ่ ง บอ ก เวลา ด้ ด้	(๕)	
<b>รวมคะแนน</b>		<b>๑๐๐</b>	



สรุปรายงานผลการดำเนินการ ประจำปีงบประมาณ พ.ศ. ....						
ลำดับ ที่	รายการ	โครงการ	งบประมาณ	โครงการที่สามารถดำเนินการได้ (..... โครงการ)		
				คิดเป็นร้อยละ ของแผนพัฒนา ท้องถิ่น	คิดเป็นร้อยละ ของแผนการ ดำเนินงาน	คิดเป็นร้อยละ ของข้อบัญญัติ+ เงินสะสม
๑	บรรจุในแผนพัฒนาท้องถิ่น					
๒	ตั้งในข้อบัญญัติงบประมาณ					
๓	จากเงินสะสม					
๔	จัดทำแผนการดำเนินงาน - ข้อบัญญัติ = ..... + - เงินสะสม = .....					
๕	สามารถดำเนินการได้ - ข้อบัญญัติ = ..... + - เงินสะสม = .....					

**(๑.๒) การวัดผลในเชิงคุณภาพ (Quality)**

การจัดผลเชิงคุณภาพ ใช้การสำรวจความพึงพอใจในการวัดผลเชิงคุณภาพโดยภาพรวม โดยได้มีการประเมินความพึงพอใจ ซึ่งการประเมินความพึงพอใจทำให้ทราบถึงผลเชิงคุณภาพในการดำเนินงานขององค์การบริหารส่วนตำบลในภาพรวม

โดยเครื่องมือที่ใช้ในการประเมินความพึงพอใจ มีดังนี้

แบบที่ ๓/๓ แบบประเมินความพึงพอใจต่อผลการดำเนินงานขององค์กรปกครองส่วนท้องถิ่น

แบบที่ ๓/๔ แบบประเมินความพึงพอใจของผู้รับบริการในงานบริการขององค์กรปกครองส่วนท้องถิ่น (ให้หน่วยงานภายนอกดำเนินการ)

## ๔.๔ ข้อเสนอแนะในการจัดทำแผนพัฒนาท้องถิ่นในอนาคต

### (๑) ผลกระทบนำไปสู่ออนาคต

(๑.๑) ปัญหาสาธารณสุขต่างๆ ที่เกิดขึ้นในองค์กรปกครองส่วนท้องถิ่น อันได้แก่ ภัยแล้ง วาตภัย น้ำท่วม อัคคีภัย ที่เกิดขึ้นและส่งผลกระทบต่อประชาชนในพื้นที่ เกิดความเสียหายทั้งชีวิตและทรัพย์สิน แนวทางการแก้ไข คือพิจารณาวางแผนการดำเนินการป้องกัน ก่อนเกิดเหตุ ระหว่างเกิดเหตุ หลังเกิดเหตุ บรรจุแผนงาน โครงการ กิจกรรม การให้ความช่วยเหลือต่างๆ จัดตั้งศูนย์ช่วยเหลือประชาชนขององค์กรปกครองส่วนท้องถิ่น เพื่อสามารถดำเนินการได้ทันทันที

(๑.๒) ปัญหาโรคระบาดที่เกิดจากคน เกิดจากสัตว์ ที่ส่งผลอันตราย หรือคร่าต่อชีวิตประชาชน และสัตว์ต่างๆ ในตำบล ซึ่งได้แก่ โรคระบาด Covid ๑๙ โรคไข้หวัดใหญ่ ไข้หวัดนก โรคมือ เท้า ปาก ที่เกิดขึ้นกับเด็กๆ โรคพิษสุนัขบ้า แนวทางการแก้ไขปัญหา คือ ฝึกอบรม ประชาสัมพันธ์ รมรณรงค์การป้องกัน ลงพื้นที่ระงับการเกิดโรคระบาด การทำลาย การรักษา

(๑.๓) ปัญหาประชาชนมีรายได้น้อย การศึกษาต่ำ ประชาชนในตำบลยังมีคนรายได้น้อย มีหนี้สินเยอะ ไม่เพียงพอในการดำรงชีวิต ค่าครองชีพสูง แนวทางการแก้ไขปัญหา ให้ความรู้เกี่ยวกับการประกอบอาชีพ สาธิตการประกอบอาชีพ ช่วยเหลือประชาชนซ่อมแซมบ้านคนจน ผู้มีรายได้น้อย ส่งเสริมด้านการศึกษาโดยการจัดบริการสาธารณสุขด้านการศึกษา การจัดตั้งศูนย์พัฒนาเด็กเล็ก สนับสนุนกิจกรรมต่างๆ ให้กับเด็กนักเรียน จ้างเด็กนักเรียนในช่วงปิดภาคเรียนเพื่อมีรายได้

(๑.๔) ปัญหายาเสพติดในตำบล ในพื้นที่ยังพบว่ามีการค้ายาเสพติดรายย่อย แต่เพื่อเป็นการป้องกัน มีแนวทางการป้องกัน โดยการลงพื้นที่ค้นหา การรณรงค์ป้องกัน การให้ความรู้กับประชาชนได้ทราบถึงโทษของยาเสพติด

(๑.๕) ปัญหาการสัญจรไปมาของประชาชนในตำบล เนื่องจาก ในตำบลด้านโครงสร้างพื้นฐาน เส้นทางคมนาคมบางหมู่บ้านยังเป็น ถนนดิน ถนนลูกรัง ช่วงฤดูฝนถนนลื่น เป็นหลุมเป็นบ่อ เกิดปัญหาในการสัญจรไปมาของประชาชน เสี่ยงต่อการเกิดอุบัติเหตุ การคมนาคมล่าช้า แนวทางการแก้ไข จัดทำแผนงาน โครงการก่อสร้างถนนในเส้นทางสำคัญ พิจารณาเสนอสนับสนุนจากหน่วยงานอื่น

### (๒) ข้อสังเกต ข้อเสนอแนะ ผลจากการพัฒนา

(๒.๑) ข้อสังเกต จากการสำรวจข้อมูล การลงพื้นที่ในตำบล จะเห็นว่าประชาชนยังมีปัญหาที่จะต้องดำเนินการแก้ไขอยู่มาก ดังนี้ ด้านการศึกษา สาธารณสุข ความมั่นคงปลอดภัยในชีวิตและทรัพย์สิน การศาสนา ศิลปวัฒนธรรม ประเพณี กีฬา สถานที่พักผ่อนหย่อนใจ สวัสดิการสังคม การเกษตร เศรษฐกิจ อุตสาหกรรม การพัฒนาอาชีพ เส้นทางคมนาคมขนส่ง/ไฟฟ้า/น้ำประปา/แหล่งน้ำเพื่ออุปโภค – บริโภค ด้านทรัพยากรและสิ่งแวดล้อม ขยะมูลฝอยและสิ่งปฏิกูล จากปัญหาด้านต่างๆ ประชาชนไม่สามารถแก้ไขปัญหาเองได้จึงต้องเสนอให้องค์กรปกครองส่วนท้องถิ่นแก้ไข ทำให้มีการเสนอโครงการเข้ามาเป็นจำนวนมาก ซึ่งงบประมาณขององค์กรปกครองส่วนท้องถิ่นนั้นมีจำกัดไม่เพียงพอต่อการจัดการได้

(๒.๒) ข้อเสนอแนะ จากข้อสังเกตดังกล่าว มีข้อเสนอแนะในการแก้ไขปัญหาต่างๆ ดังนี้ ปัญหาต่างๆ ที่ถูกเสนอมายังองค์กรปกครองส่วนท้องถิ่น นั้น ควรนำมาพิจารณาจัดลำดับความสำคัญโดยประชาคมท้องถิ่น ซึ่งมีหลายภาคส่วน ประกอบไปด้วย คณะกรรมการพัฒนาขององค์กรปกครองส่วนท้องถิ่น สมาชิกสภาท้องถิ่น ผู้นำหมู่บ้าน ตัวแทนส่วนราชการ รัฐวิสาหกิจ หน่วยงานที่เกี่ยวข้อง ประชาชนทั่วไป ร่วมกันพิจารณาจัดลำดับความสำคัญของโครงการ และพิจารณาบรรจุเข้าแผนพัฒนาท้องถิ่นต่อไป กรณีโครงการที่เกินศักยภาพที่ให้องค์กรปกครองส่วนท้องถิ่นเสนอขอรับการสนับสนุนจากหน่วยงานอื่น



(๒.๓) ผลจากการพัฒนา จากการพัฒนาที่ผ่านมาพบว่าองค์กรปกครองส่วนท้องถิ่นได้แก้ไขปัญหาให้กับประชาชนได้ในหลายเรื่อง และครอบคลุมทุกด้าน มีผลการประเมินอยู่ในเกณฑ์ที่ดี ประชาชนมีความพึงพอใจ แต่ก็ยังมีปัญหาที่ต้องแก้ไขต่อไป ไม่ว่าจะเป็นด้านสิ่งแวดล้อมที่ยังมีการเผาหญ้า อ้อย ตอข้าวในช่วงเวลาเก็บเกี่ยว การเลี้ยงสัตว์ ที่ส่งกลิ่นเหม็นรำคาญ การพนันที่ยังมีในพื้นที่ เส้นทางคมนาคมยังไม่ครบ และความปลอดภัยในทรัพย์สินในตำบล

\*\*\*\*\*